

Certidão

----- Acácio Fernando dos Santos Lopes de Sousa, Presidente da Assembleia Municipal de Leiria, certifica que nos termos do disposto na alínea i) do n.º 1 do artigo 33.º, conjugada com a alínea l) do n.º 2 do artigo 25.º, ambas do Anexo I à Lei n.º 75/2013, de 12 de setembro, na sua redação atual, a **Assembleia Municipal de Leiria**, em sua sessão ordinária de 27 de abril de 2026, deliberou **tomar conhecimento** da proposta da Câmara Municipal de Leiria contida na sua deliberação de 6 de abril de 2026 e cujo teor se dá por transcrito referente ao **Relatório e Contas de 2025 da entidade Teatro José Lúcio da Silva, E.M., S.A., com o número de contribuinte 518 262 804**.-----

----- Por ser verdade, é emitida a presente certidão para ser junta ao processo administrativo, tendo a deliberação sido aprovada em minuta para produzir efeitos imediatos, nos termos e com os fundamentos previstos nos n.ºs 3 e 4 do artigo 57.º do Anexo I à Lei n.º 75/2013, de 12 de setembro. -

Leiria, 28 de abril de 2026.

O Presidente da Assembleia Municipal,



Acácio Fernando dos Santos Lopes de Sousa



REUNIÃO DA CÂMARA MUNICIPAL DE 2026/04/06

DELIBERAÇÃO

Serviço responsável | Divisão de Ação Cultural

Assunto | Relatório e Contas de 2025 da entidade Teatro José Lúcio da Silva, E.M., S.A., com o número de contribuinte 518 262 804

Informação | Presente a informação prestada pela Divisão de Ação Cultural (DIAC), datada de 31 de março de 2026, a qual mereceu despacho favorável da Senhora Vereadora Dr.^a Anabela Graça, proferido em 31 de março de 2026, relativa ao Relatório e Contas de 2025 da entidade Teatro José Lúcio da Silva, E.M., S.A., com o número de contribuinte 518 262 804, que constitui o Anexo 270/26 à presente deliberação e dela passa a fazer parte integrante.

Deliberação | A Câmara Municipal, depois de analisar o assunto e concordando com o teor da informação dos serviços, **deliberou por maioria**, com o voto de abstenção do Senhor Vereador Luís Paulo Fernandes:

- a) Tomar conhecimento e apreciar o relatório e contas referente ao ano de 2025, da Teatro José Lúcio da Silva, E.M., S.A., tendo em vista o seu acompanhamento e controlo, nos termos da alínea d) do n.º 1 do artigo 42.º da Lei n.º 50/2012;
- b) Nos termos do disposto na alínea a) do n.º 2 do artigo 25.º do Anexo I à Lei n.º 75/2013, de 12 de setembro e da alínea d) do n.º 1 do artigo 42.º da Lei n.º 50/2012, dar conhecimento à Assembleia Municipal, tendo em vista o seu acompanhamento e controlo da Teatro José Lúcio da Silva, E.M., S.A.

A presente deliberação foi aprovada em minuta.

Juliana Crespo Marcelino
TÉCNICO SUPERIOR
07-04-2026

Assinatura Digital Certificada 1

Gonçalo Nuno Bertolo Gordalina Lopes
PRESIDENTE
07-04-2026

Assinatura Digital Certificada 2



INFORMAÇÃO – DIVISÃO DE AÇÃO CULTURAL

(TJLS, E.M., S.A.)

PROCESSO 16108/26

ASSUNTO: Relatório e Contas de 2025 da entidade Teatro José Lúcio da Silva, E.M., S.A., com o número de contribuinte 518 262 804.

1. Enquadramento factual

Presente o Relatório e Contas de 2025 da entidade Teatro José Lúcio da Silva, E.M., S.A., com o número de contribuinte 518 262 804, acompanhado do Relatório e Parecer do Fiscal Único, bem como da Certificação Legal das Contas, para conhecimento, o qual fica apenso à presente informação (Anexo).

O Resultado do Exercício do Período é de €88.210,80, sendo o Resultado Antes de Imposto do período de €10. 830,57, e o Resultado Antes de Depreciações, Gastos de Financiamento e Impostos de €207.469,29.

Considerando que:

- A. A empresa local Teatro José Lúcio da Silva, E.M., S.A., tem o capital social integralmente subscrito e realizado pelo Município de Leiria, em espécie (edifício do Teatro José Lúcio da Silva) e é de € 2.463.950,00 (dois milhões, quatrocentos e sessenta e três mil, novecentos e cinquenta euros), dividido em cinco mil ações com o valor nominal de €492,79 (quatrocentos e noventa e dois euros e setenta e nove cêntimos);
- B. A Teatro José Lúcio da Silva, E.M., S.A. foi constituída a 11.07.2024 e rege-se nos termos do Regime Jurídico da Atividade Empresarial Local e das Participações Locais, aprovado pela Lei n.º 50/2012, de 31 de agosto, pelo Código das Sociedades Comerciais, pelo respetivo Contrato de Sociedade e, subsidiariamente, pelo regime do Sector Empresarial do Estado;
- C. Nos termos do Regime Jurídico da Atividade Empresarial Local e das Participações Locais (Lei n.º 50/2012, de 31 de agosto), a Teatro José Lúcio da Silva, E.M., S.A. iniciou atividade a 01.01.2025;
- D. Em conformidade com o artigo 65.º do Código das Sociedades Comerciais, nos termos do qual se prevê que “Os membros da administração devem elaborar e submeter aos órgãos competentes da sociedade o relatório de gestão, incluindo a demonstração não financeira ou o relatório separado com essa informação, ambos referidos nos artigos 66.º-B e 508.º-G, quando aplicáveis, as contas do exercício, bem como os demais documentos de prestação de contas previstos na lei, relativos a cada exercício anual.”
- E. Nos termos da alínea d) do n.º 1 do artigo 42.º, da Lei n.º 50/2012, nos termos do qual se prevê que as empresas locais devem facultar, de forma completa e atempadamente, documentos de prestação anual de contas aos órgãos executivos e deliberativos das respetivas entidades públicas participantes, tendo em vista o seu acompanhamento e controlo, conforme o disposto na al. a) do n.º 2 do artigo 25.º do Anexo I à Lei n.º 75/2013, de 12 de setembro;
- F. Ainda de acordo com a alínea f) do n.º 1 do artigo 15.º do Contrato de Sociedade, o Conselho de Administração elaborou e apresentou o relatório e contas do exercício de 2025, em anexo, fazendo parte integrante da presente informação.



2. Conclusões

Nos termos da alínea a) do n.º 1 do artigo 11.º do Contrato de Sociedade, a Assembleia Geral da Sociedade reuniu no dia 31 de março de 2026, tendo deliberado:

- a. Aprovar e votar favoravelmente os documentos de prestação anual de contas da Teatro José Lúcio da Silva, E.M., S.A., referente ao exercício de 2025, que em suma se apresenta o Resultado do Exercício do Período, como está demonstrado é de €88.210,80, sendo o Resultado Antes de Imposto do período de €108.830,57 e o Resultado antes de depreciações, gastos de financiamentos e impostos de €207.469,29.
- b. Aprovar, nos termos do artigo 27.º do Contrato de Sociedade e 295.º do CSC – Código das Sociedades Comerciais, a obrigação de constituir a reserva legal de 5% dos lucros, no montante de €4.410,54.
- c. Propõe o órgão de gestão que em Assembleia Geral da Sociedade o acionista, na pessoa do seu representante, aprove que a distribuição do remanescente do lucro seja distribuído ao acionista Município de Leiria, no montante de €83.800,26, nos termos do n.º 2 do artigo 294º do CSC.
- d. Remeter à Câmara Municipal e à Assembleia Municipal, o relatório e contas referente ao ano de 2025, da Teatro José Lúcio da Silva, E.M., S.A., tendo em vista o seu acompanhamento e controlo, nos termos da alínea d) do n.º 1 do artigo 42.º, da Lei n.º 50/2012;
- e. Propor que a Câmara Municipal aprecie o Relatório e Contas referente ao ano de 2025, da Teatro José Lúcio da Silva, E.M., S.A. acompanhado do Relatório e Parecer do Fiscal Único, bem como da Certificação Legal das Contas;
- f. Propor que a Câmara Municipal remeta, para conhecimento à Assembleia Municipal, o Relatório e Contas referente ao ano de 2025 da Teatro José Lúcio da Silva, E.M., S.A., nos termos do disposto na al. a) do n.º 2 do artigo 25.º do Anexo I à Lei n.º 75/2013, de 12 de setembro.

À consideração superior.

A trabalhadora

Manuela Vieira (CT)

Parecer:	Despacho:
<p>Concordo com os termos da informação prestada. Rui Miguel Borges Cunha CHEFE DE DIVISÃO MUNICIPAL 31-03-2026</p> <p style="text-align: right;">1</p>	<p>Concordo com os termos da informação prestada. Anabela Fernandes Graça VEREADOR 31-03-2026</p> <p style="text-align: right;">Assinatura Digital Certificada 3</p>
<p>Concordo com os termos da informação prestada. Sofia Pereira DIRETOR DE DEPARTAMENTO MUNICIPAL 31-03-2026</p> <p style="text-align: right;">Assinatura Digital Certificada 2</p>	

ATAS

ATA DO CONSELHO DE ADMINISTRAÇÃO N.º 22_2026

Aos dezoito dias do mês de março do ano dois mil e vinte seis, pelas dezanove horas, na sua sede social, situada na Rua Dr. Américo Cortez Pinto, 2400-093, na cidade de Leiria, reuniu o Conselho de Administração da sociedade **Teatro José Lúcio da Silva, E.M., S.A. ("Sociedade")**.

Nos termos do estabelecido no n.º 1 do artigo 13.º e da alínea b) do n.º 16 do Contrato de Sociedade, presidiu à reunião e com poderes para o ato, a Senhora Vereadora da Cultura - Anabela Fernandes Graça que por inerência de funções é, Presidente do Conselho de Administração desta Sociedade, estando presente o Vice-Presidente do Conselho de Administração - José Manuel Pires. Ambos os membros do Conselho de administração estão titulados por contratos de gestão, celebrados e outorgados com a sociedade no dia cinco de novembro de dois mil e vinte cinco (ATA 2025/3 da AG da sociedade), data em que também se realizou a eleição deste Conselho de Administração pela Sociedade, atos estes previamente suportados pela deliberação de Câmara Municipal de Leiria datada de 31.10.2025, por aplicação do disposto no n.º 1 do artigo 26.º do Regime Jurídico da Atividade Empresarial Local e das Participações Locais (Lei n.º 50/2012, de 31 de agosto).

Nos termos do artigo 410.º e segunda parte alínea a) do n.º 1, do artigo 411.º do Código das Sociedades Comerciais (CSC) consideram-se cumpridas as formalidades da respetiva convocatória, nomeadamente, estando presentes todos os administradores podendo reunir e deliberar validamente quanto às matérias constantes da seguinte Ordem de Trabalhos:

PONTO ÚNICO: Nos termos da alínea f) do n.º 1 do artigo 15.º do Contrato de Sociedade compete ao Conselho de Administração elaborar o relatório e contas do exercício, pelo que, se apreciam as contas referentes ao ano de 2025, da sociedade Teatro José Lúcio da Silva, E.M., S.A. – contribuinte: 515262804.

Entrando na apreciação do Ponto Único da ordem de trabalhos os membros do Conselho de Administração, elaboraram os documentos de prestação anual de contas para que nos termos da alínea d) do artigo 42.º, da Lei n.º 50/2012 de 31 de agosto, as contas sejam remetidas aos órgãos executivo (Câmara Municipal) e deliberativo (Assembleia Municipal) da entidade pública participante

ATAS

(Município de Leiria), tendo em vista o seu acompanhamento e controlo, com base nos considerandos:

- A. A empresa local Teatro José Lúcio da Silva, E.M., S.A., tem o capital social integralmente subscrito e realizado pelo Município de Leiria, em espécie (edifício do Teatro José Lúcio da Silva) e é de € 2.463.950,00 (dois milhões, quatrocentos e sessenta e três mil, novecentos e cinquenta euros), dividido em cinco mil ações com o valor nominal de €492,79 (quatrocentos e noventa e dois euros e setenta e nove cêntimos);
- B. A Teatro José Lúcio da Silva, E.M., S.A. (TJLSEMSA) foi constituída a 11.07.2024 e rege-se nos termos do Regime Jurídico da Atividade Empresarial Local e das Participações Locais, aprovado pela Lei n.º 50/2012, de 31 de agosto, pelo Código das Sociedades Comerciais, pelo respetivo Contrato de Sociedade e, subsidiariamente, pelo regime do Sector Empresarial do Estado;
- C. Nos termos do Regime Jurídico da Atividade Empresarial Local e das Participações Locais (Lei n.º 50/2012, de 31 de agosto), a Teatro José Lúcio da Silva, E.M., S.A. iniciou atividade a 01.01.2025;
- D. Em conformidade com o artigo 65.º do Código das Sociedades Comerciais, nos termos do qual se prevê que “Os membros da administração devem elaborar e submeter aos órgãos competentes da sociedade o relatório de gestão, incluindo a demonstração não financeira ou o relatório separado com essa informação, ambos referidos nos artigos 66.º-B e 508.º-G, quando aplicáveis, as contas do exercício, bem como os demais documentos de prestação de contas previstos na lei, relativos a cada exercício anual.”
- E. Nos termos da alínea d) do n.º 1 do artigo 42.º, da Lei n.º 50/2012, nos termos do qual se prevê que as empresas locais devem facultar, de forma completa e atempadamente, documentos de prestação anual de contas aos órgãos executivos e deliberativos das respetivas entidades públicas participantes, tendo em vista o seu acompanhamento e controlo, nos termos do disposto na al. a) do n.º 2 do artigo 25.º do Anexo I à Lei n.º 75/2013, de 12 de setembro;
- F. Ainda de acordo com a alínea f) do n.º 1 do artigo 15.º do Contrato de Sociedade, o Conselho de Administração elaborou e apresentou o relatório e contas do exercício de 2025 em anexo, fazendo parte integrante da presente ata;
- G. Para cumprimento do estipulado no **artigo 25º., nº., 6, alínea k) e 43º., nº., 2 alínea i) parte final da lei 50/2012 de 31 de agosto, bem como artigo 451º., nº3, alínea e) do CSC** e com vista à **emissão da Certificação Legal de Contas** o Conselho de Administração remete o relatório de gestão ao Fiscal Único para analisar se é ou não concordante com as contas do exercício, se o

ATAS

relatório de gestão foi elaborado de acordo com os requisitos legais aplicáveis e se, tendo em conta o conhecimento e a apreciação da empresa, identificou incorreções materiais no relatório de gestão, dando indicações quanto à natureza das mesmas;

H. Nos termos da alínea a) do n.º 1 do artigo 11.º do Contrato de Sociedade, a Assembleia Geral da Sociedade deve reunir **março de cada ano civil, para apreciação e votação dos documentos de prestação anual de contas referente ao exercício do ano anterior**, propondo-se que, a Assembleia Geral da Sociedade reúna, até dia 31 de março de 2026, propondo-se que a mesma delibere:

- a. aprovar e votar favoravelmente os documentos de prestação anual de contas da Teatro José Lúcio da Silva, E.M., S.A., referente ao exercício de 2025, que em suma se apresenta Resultado do Exercício do Período, como está demonstrado é de, **88 210,80 €**, sendo o Resultado Antes de Imposto do período de **108 830,57 €**, e o Resultado antes de depreciações, gastos de financiamentos e impostos de **207 469,29 €**.
- b. aprovar nos termos do artigo 27º do Contrato de Sociedade e 295º do CSC – Código das Sociedades Comerciais a obrigação de constituir a **reserva legal de 5% dos lucros**, no montante de **4.410,54 €**.
- c. Propõe o órgão de gestão que em Assembleia Geral da Sociedade o acionista, na pessoa do seu representante, aprove que a **distribuição do remanescente do lucro**, seja distribuído ao acionista Município de Leiria, **no montante de 83 800,26 €**, nos termos do n.º 2 do artigo 294º do CSC.
- d. remeter à Câmara Municipal e à Assembleia Municipal, o relatório e contas referente ao ano de 2025, da Teatro José Lúcio da Silva, E.M., S.A., tendo em vista o seu acompanhamento e controlo, nos termos da alínea d) do n.º 1 do artigo 42º., da Lei n.º 50/2012;
- e. propor que a Câmara Municipal aprecie o Relatório e Contas referente ao ano de 2025, da Teatro José Lúcio da Silva, E.M., S.A. acompanhado do Relatório e Parecer do Fiscal Único, bem como da Certificação Legal das Contas;
- f. Propor que a Câmara Municipal remeta para conhecimento à Assembleia Municipal, o Relatório e Contas referente ao ano de 2025, da Teatro José Lúcio da Silva, E.M., S.A., nos termos do disposto na al. a) do n.º 2 do artigo 25.º do Anexo I à Lei n.º 75/2013, de 12 de setembro.

ATAS

Folha 48

- g. Apresentar as contas do ano 2025, ao sócio único, entidade participante – Município de Leiria.

Foi comunicado pelo CC – Contabilista Certificado – Luís Rodrigues, a informação constante do Relatório e Contas da sociedade, lido em voz alta e mediante a explicação de documentos escritos os resultados líquidos da exploração anual da empresa municipal Teatro José Lúcio da Silva, E.M., S.A.

JUNTA: - Relatório de Gestão de 2025 da empresa municipal Teatro José Lúcio da Silva, E.M., S.A

Nada mais havendo a tratar, todos os assuntos foram apreciados e aprovados por unanimidade, sendo encerrada a reunião pelas vinte horas, dela se lavrando a presente ata, constituída por quatro folhas numeradas das páginas 45, 46, 47 e 48, do livro de atas deste conselho de administração, que depois de lidas, foram rubricadas e assinadas pelos membros do Conselho de Administração.

PELO CONSELHO DE ADMINISTRAÇÃO,

Anabela Fernandes Graça

(Anabela Fernandes da Graça__Presidente do CA)

José Manuel Pires

(José Manuel Pires__Vice-Presidente do CA)

ATAS

ATA N.º: 6_2026

Aos trinta e um dias do mês de março do ano dois mil e vinte seis, pelas quinze horas, no edifício sede do Município de Leiria, sito Largo da República, 2414-006 Leiria, reuniu a Assembleia Geral da sociedade **Teatro José Lúcio da Silva, E.M., S.A. ("Sociedade")** com sede social, situada na Rua Dr. Américo Cortez Pinto, 2400-093, na cidade de Leiria.

Presidiu à reunião e com poderes para o ato, a mesa da Assembleia Geral:

Presidente: JOSÉ DA SILVA ALVES

1.º Secretário: MARIA HELENA LOPES DE CARVALHO RICARDO MESQUITA

2.º Secretário: CAROLINA MOREIRA JORGE POMBEIRO.

Estando presentes:

- a) O Senhor Dr. Gonçalo Nuno Bértolo Gordalina Lopes, Representante do Município de Leiria na Assembleia Geral da Sociedade, por força do artigo 374.º, n.º 4 do Código das Sociedades Comerciais, bem como ata da deliberação de Câmara Municipal de Leira datada de 31.10.2025, por força da aplicação do no n.º 2, do artigo 26.º Lei n.º 50/2012, de 31 de Agosto;
- b) Os membros do Conselho de Administração:

Presidente: ANABELA FERNANDES GRAÇA

Vice-Presidente: JOSÉ MANUEL PIRES

Antes de dar início aos trabalhos, o Presidente da Mesa da Assembleia Geral verificou, pela lista de presenças elaborada, nos termos e para efeitos do disposto no artigo 382.º do Código das Sociedades Comerciais, a representação do acionista único desta sociedade, tendo declarado que, nos termos do disposto no n.º 1 do artigo 54.º do Código das Sociedades Comerciais, esta assembleia geral - "universal", dado que nela está representado o acionista único -, pode reunir e deliberar validamente quanto à matéria constante da seguinte Ordem de Trabalhos:

PONTO ÚNICO: Nos termos da alínea a) do n.º 1 do artigo 11.º do Contrato de Sociedade a Assembleia Geral da Sociedade deve reunir em **março de cada ano civil, para apreciação e votação dos documentos de prestação anual de contas referente ao exercício do ano anterior – ano de 2025;**

ATAS

Aberta a sessão e entrando-se de imediato na apreciação do Ponto Único da Ordem de Trabalhos, considerando que:

- A. A empresa local Teatro José Lúcio da Silva, E.M., S.A., tem o capital social integralmente subscrito e realizado pelo Município de Leiria, em espécie (edifício do Teatro José Lúcio da Silva) e é de € 2.463.950,00 (dois milhões, quatrocentos e sessenta e três mil, novecentos e cinquenta euros), dividido em cinco mil ações com o valor nominal de €492,79 (quatrocentos e noventa e dois euros e setenta e nove cêntimos);
- B. A Teatro José Lúcio da Silva, E.M., S.A. (TJLSEMSA) foi constituída a 11.07.2024 e rege-se nos termos do Regime Jurídico da Atividade Empresarial Local e das Participações Locais, aprovado pela Lei n.º 50/2012, de 31 de agosto, pelo Código das Sociedades Comerciais, pelo respetivo Contrato de Sociedade e, subsidiariamente, pelo regime do Sector Empresarial do Estado;
- C. Nos termos do Regime Jurídico da Atividade Empresarial Local e das Participações Locais (Lei n.º 50/2012, de 31 de agosto), a Teatro José Lúcio da Silva, E.M., S.A. iniciou atividade a 01.01.2025;
- D. Em conformidade com o artigo 65.º do Código das Sociedades Comerciais, nos termos do qual se prevê que “Os membros da administração devem elaborar e submeter aos órgãos competentes da sociedade o relatório de gestão, incluindo a demonstração não financeira ou o relatório separado com essa informação, ambos referidos nos artigos 66.º-B e 508.º-G, quando aplicáveis, as contas do exercício, bem como os demais documentos de prestação de contas previstos na lei, relativos a cada exercício anual.”
- E. Nos termos da alínea d) do n.º 1 do artigo 42.º, da Lei n.º 50/2012, nos termos do qual se prevê que as empresas locais devem facultar, de forma completa e atempadamente, documentos de prestação anual de contas aos órgãos executivos e deliberativos das respetivas entidades públicas participantes, tendo em vista o seu acompanhamento e controlo, nos termos do disposto na al. a) do n.º 2 do artigo 25.º do Anexo I à Lei n.º 75/2013, de 12 de setembro;
- F. Ainda de acordo com a alínea f) do n.º 1 do artigo 15.º do Contrato de Sociedade, o Conselho de Administração elaborou e apresentou o relatório e contas do exercício de 2025 em anexo, fazendo parte integrante da presente ata;
- G. O conselho de Administração diligenciou para cumprimento do estipulado no **artigo 25.º, n.º, 6, alínea k) e 43.º, n.º, 2 alínea i) parte final da lei 50/2012 de 31 de agosto bem como artigo 451.º, n.º3, alínea e) do CSC** e com vista à **emissão da Certificação Legal de Contas** remeter o relatório de gestão ao Fiscal Único para analisar se é ou não concordante com as contas do exercício, se o relatório de gestão foi elaborado de acordo com os requisitos legais aplicáveis e se, tendo em conta o conhecimento e a apreciação da empresa, identificou incorreções materiais no relatório de gestão, dando indicações quanto à natureza das mesmas;

ATAS

Foi deliberado pelo **acionista único da Teatro José Lúcio da Silva, E.M., S.A.:**

- a. aprovar e votar favoravelmente os documentos de prestação anual de contas da Teatro José Lúcio da Silva, E.M., S.A., referente ao exercício de 2025, que em suma apresenta o Resultado do Exercício do Período, como está demonstrado é de, **88 210,80 €**, sendo o Resultado Antes de Imposto do período de **108 830,57 €**, e o Resultado antes de depreciações, gastos de financiamentos e impostos de **207 469,29 €**.
- b. aprovar nos termos do artigo 27º do Contrato de Sociedade e 295º do CSC – Código das Sociedades Comerciais a obrigação de constituir a **reserva legal de 5% dos lucros**, no montante de **4.410,54 €**.
- c. aprovar a **distribuição do remanescente do lucro** pelo acionista Município de Leiria, no montante de **83 800,26 €**, nos termos do nº. 2 do artigo 294º do CSC.
- d. remeter à Câmara Municipal e à Assembleia Municipal, o relatório e contas referente ao ano de 2025, da Teatro José Lúcio da Silva, E.M., S.A., tendo em vista o seu acompanhamento e controlo, nos termos da alínea d) do nº. 1 do artigo 42º., da Lei n.º 50/2012;
- e. propor que a Câmara Municipal aprecie o Relatório e Contas referente ao ano de 2025, da Teatro José Lúcio da Silva, E.M., S.A. acompanhado do Relatório e Parecer do Fiscal Único, bem como da Certificação Legal das Contas;
- f. Propor que a Câmara Municipal remeta para conhecimento à Assembleia Municipal, o Relatório e Contas referente ao ano de 2025, da Teatro José Lúcio da Silva, E.M., S.A., nos termos do disposto na al. a) do n.º 2 do artigo 25.º do Anexo I à Lei n.º 75/2013, de 12 de setembro.
- g. Apresentar as contas do ano 2025, ao sócio único, entidade participante – Município de Leiria.

Nada mais havendo a tratar, foi encerrada a sessão pelas quinze horas e trinta minutos, dela se lavrando a presente ata e anexo num total de quatro folhas numeradas das páginas 30 à 33, do livro de atas da Assembleia Geral da Teatro José Lúcio da Silva, E.M., S.A., que, depois de lida e aprovada, foi assinada pelos membros da Mesa da Assembleia Geral.

O Presidente da Mesa da Assembleia Geral,

(José da Silva Alves)

1º Secretário da Mesa da Assembleia Geral,

(Maria Helena Lopes de Carvalho Ricardo Mesquita)

2º. Secretário da Mesa da Assembleia Geral,

(Carolina Moreira Jorge Pombeiro)

ATAS

Lista de presenças da ATA N.º: 6_2026 da

Assembleia Geral da Sociedade

Teatro José Lúcio da Silva, E.M., S.A. ("Sociedade")

Esta lista foi elaborada nos termos e para efeitos do disposto no artigo 382.º do Código das Sociedades Comerciais:

a) Nome e domicílio do acionista único representado:

MUNICÍPIO DE LEIRIA, com sede no Largo da República, 2400-006 concelho de Leiria, titular do número de identificação de pessoa coletiva 505181266.

b) Nome e domicílio do representante do acionista único:

Gonçalo Nuno Bértolo Gordalina Lopes, divorciado, natural de Leiria, com o número de identificação fiscal 216698146, titular do Cartão de Cidadão n.º 10501747ZX6, válido até 4/11/2029 – República Portuguesa, residente na Rua Dr. Vasco da Gama Fernandes, Lote 5, R/C Esquerdo, 2410-191 LEIRIA

c) O número, a categoria e o valor nominal das ações pertencentes ao acionista representado:

O capital social da sociedade é de €2.463.950,00 (dois milhões, quatrocentos e sessenta e três mil, novecentos e cinquenta euros), dividido em cinco mil ações, com o valor nominal de € 492,79 (quatrocentos e noventa e dois euros e setenta e nove cêntimos), cada uma, as quais são nominativas e tituladas, representadas por dez títulos, incorporando cada um 500 (quinhentas) ações, integralmente subscrito e realizado pelo Município de Leiria, da seguinte forma:

Subscrição da participação *supra* mencionada, é realizada através de uma entrada em espécie, correspondente à transferência para a Sociedade da propriedade do seguinte imóvel:

Prédio urbano, composto pelo edifício Teatro José Lúcio da Silva, sito no Largo Comendador José Lúcio da Silva, s/n, 2400-170 Leiria, descrito na *Conservatória do Registo Predial de Leiria*, sob o número 3665, da freguesia de Leiria, e inscrito na matriz predial urbana sob o artigo número 8926, da União das Freguesias de Leiria, Pousos, Barreira e Cortes.

O imóvel foi avaliado em €2.463.950,00 (dois milhões, quatrocentos e sessenta e três mil, novecentos e cinquenta euros), objeto de avaliação, nos termos do artigo 28.º do Código das Sociedades Comerciais, por Relatório emitido pela "MAZARS & ASSOCIADOS, Sociedade de Revisores Oficiais de Contas, S.A.", com inscrição número 51, na Ordem dos Revisores Oficiais de Contas e registada na CMVM sob o número 20161394, com número de identificação de pessoa coletiva 502107251, sede no Centro Empresarial Torres de Lisboa Rua Tomás da Fonseca, Torre G, 5º andar 1600-209 Lisboa Portugal, representada por Paulo Jorge Damião Pereira, Revisor Oficial de Contas registado sob o número 1219, registado na CMVM com o número 2016083.

Leiria, 31 de março de 2026

O Representante do Município na Assembleia Geral,

(Gonçalo Nuno Bértolo Gordalina Lopes)



T E A T R O
JOSE LUCIO
DA SILVA

Teatro José Lúcio da Silva, E.M., S.A. | N.I.F.: 518262804

Aç
ep
TH

Relatório e Contas 2025



T E A T R O

JOSE LUCIO
DA SILVA

Teatro José Lúcio da Silva, E.M., S.A.

N.I.F.: 518262804

ENTIDADE PARTICIPANTE: Município de Leiria

RELATÓRIO E CONTAS
2025

Lu
ep
HM
R

Índice

1.	Nota Introdutória.....	4
2.	Encerramento do Exercício.....	7
2.1	Estrutura de Gastos	10
2.2	Estrutura de Rendimentos.....	11
3.	Execução Orçamental.....	14
3.1	Execução Orçamental (Rendimentos)	14
3.2	Execução Orçamental (Gastos).....	15
4.	Investimento.....	16
5.	Atividades	17
5.1	Sala Teatro José Lúcio da Silva (Sala TJLS)	18
5.2	Sala de espetáculos do Teatro Miguel Franco (sala TMF)	20
5.3	Sala de espetáculos do Teatro Monte Real (sala TMR)	21
5.4	Sala de espetáculos e de residência da Black Box (sala BBOX)	21
5.5	Eventos Fora de Portas em Espaço Público.....	23
6.	Avaliação dos indicadores do contrato-programa	25
7.	Situação Económica.....	26
8.	Aplicação de Resultados	28
9.	Expetativas Futuras	28
10.	Informações Complementares	29
11.	Conclusão	29
12.	Balancete	30
	Demonstrações Financeiras.....	31
1.	Balanço	32
2.	Demonstração de Resultados.....	33
3.	Demonstração das alterações no capital próprio	34
4.	Demonstração dos fluxos de caixa	36
	Anexo.....	37



T E A T R O

JOSE LUCIO
DA SILVA

Teatro José Lúcio da Silva, E.M., S.A.

N.I.F.: 518262804

ENTIDADE PARTICIPANTE: Município de Leiria

**RELATÓRIO E CONTAS
2025**

gp Ag
H4

1 – Identificação da entidade, período de relato e referencial contabilístico	37
2 - Referencial contabilístico de preparação das demonstrações financeiras	38
3 – Principais políticas contabilísticas, alterações nas estimativas contabilísticas e erros	38
4 – Erros materiais de períodos anteriores	40
5 – Caixa e seus equivalentes	40
6– Partes Relacionadas	40
Divulgação de partes relacionadas	40
7 - Ativos fixos tangíveis	41
8 – Ativos intangíveis	42
9 – Inventários	43
10 – Ativos e Passivos Correntes e não Correntes	44
11 – Estado e Outros Entes Públicos	44
12 – Diferimentos	45
13 – Capital Social	46
14– Capital Próprio	46
15– Fornecimentos e Serviços Externos	47
16– Gastos com Pessoal	48
17 – Outros Gastos	48
18 – Outros Rendimentos	48
19 – Rédito	49
20 – Imposto sobre o Rendimento	49
21 – Provisões, passivos contingentes e ativos contingentes	49
22 – Resultados Financeiros	50
23 – Subsídios à Exploração	50
24 – Honorários do Revisor Oficial de Contas	50
25 – Acontecimentos após data do balanço	50
26 – Aprovação das Demonstrações Financeiras	51
Parecer do Fiscal Único e Certificação Legal de Contas	seguintes



T E A T R O
JOSE LUCIO
DA SILVA

Teatro José Lúcio da Silva, E.M., S.A.

N.I.F.: 518262804

ENTIDADE PARTICIPANTE: Município de Leiria

RELATÓRIO E CONTAS
2025

ep
He
Ae

1. Nota Introdutória

A empresa local Teatro José Lúcio da Silva, E.M., S.A., cujo capital social é integralmente detido pelo Município de Leiria, vem tornar público o Relatório e Contas -2025.

O capital social, integralmente subscrito e realizado pelo Município de Leiria, é em espécie (edifício do Teatro José Lúcio da Silva) e é de 2.463.950,00 € (dois milhões, quatrocentos e sessenta e três mil, novecentos e cinquenta euros), dividido em cinco mil ações, com o valor nominal unitário de 492,79 € (quatrocentos e noventa e dois euros e setenta e nove cêntimos). As ações são nominativas e tituladas, representadas por dez títulos, incorporando cada um 500 (quinhentas) ações.

A entidade Teatro José Lúcio da Silva, E.M., S.A. (TJLSEMSA) foi constituída a 11.07.2024 e rege-se nos termos do Regime Jurídico da Atividade Empresarial Local e das Participações Locais, aprovado pela Lei n.º 50/2012, de 31 de agosto, pelo Código das Sociedades Comerciais, pelo respetivo Contrato de Sociedade e, subsidiariamente, pelo regime do Sector Empresarial do Estado, sendo uma empresa local de gestão de serviços de interesse geral que tem por objeto a promoção e desenvolvimento local da cultura e de outras atividades de animação do Município de Leiria, bem como das atividades relacionadas com os espaços e equipamentos que estejam, a cada momento, sob a gestão do Município de Leiria, sendo neste momento a programação das salas: Teatro José Lúcio da Silva, sala Teatro Miguel Franco, sala do Cineteatro de Monte Real e ainda, quando nos termos das candidatura da RTCP – Rede de Teatros e Cineteatros Portugueses possam ser alocadas iniciativas à Black Box – Plataforma de Artes Criativas de Leiria, bem como, ainda no âmbito das referidas candidaturas as iniciativas em Espaço Público, ocorridas no ano de 2025.

O Resultado do Exercício acumulado do período, como está demonstrado é de, **88 210,80 € (oitenta e oito mil duzentos e dez euros e oitenta cêntimos)**, sendo que, o Resultado antes de depreciações, gastos de financiamentos e impostos é de **108 830,57 € (cento e oito mil oitocentos e trinta euros e cinquenta e sete cêntimos)**.

O ano de 2025, foi também o ano da consolidação de uma política de atração de público à sala do teatro José Lúcio da Silva, contando que foi o ano que teve mais espectadores desde a requalificação desta sala.

Pelo exposto e no cumprimento das suas obrigações legais e estatutárias de informação, nomeadamente, nos termos

Rede Municipal de Teatros 4



TEATRO
JOSE LUCIO
DA SILVA

Teatro José Lúcio da Silva, E.M., S.A.
N.I.F.: 518262804
ENTIDADE PARTICIPANTE: Município de Leiria

RELATÓRIO E CONTAS
2025

At
es m
[Handwritten signatures]

da alínea f) do n.º 1 do artigo 15.º e artigo 29.º do contrato de sociedade o Conselho de Administração da TEATRO JOSÉ LUCIO DA SILVA, E.M., S.A., apresenta no presente Relatório de Gestão, a informação abaixo, referente ao ano de 2025, com a nota de que, o sistema de contabilidade adotado é o SNC, isto, até à efetiva publicitação da entidade na lista do INE.

A manutenção das marcas distintivas fazem assim parte da nossa galeria de ações diferenciadoras alcançadas e a saber:

- Iniciámos a renovação da atribuição do selo prata pela A.M.A. – Agência para a Modernização Administrativa por sermos o único teatro de Portugal e Ilhas com um website acessível;



- atribuição da distinção pelas suas boas práticas na promoção da Igualdade Remuneratória entre Mulheres e Homens por trabalho igual ou de igual valor, com o “Selo da Igualdade Salarial” 2025, atribuída pela CITE - Comissão para a Igualdade no Trabalho e no Emprego – CITE;



- Manutenção de entidade membro do Pagamento Pontual;



Os documentos de prestação de contas, que agora se apresenta, foram elaborados de acordo com os princípios contabilísticos da continuidade, consistência, da prudência, da substância sobre a forma, da materialidade e da especialização dos exercícios, segundo o qual os rendimentos e os gastos são reconhecidos quando obtidos ou incorridos, independentemente do seu recebimento ou pagamento.

Em consonância com alínea a) do n.º 1 do artigo 11.º dos Estatutos do Teatro José Lúcio da Silva, E.M., S.A., o presente documento é submetido à Assembleia Geral do TJLS, E.M. com vista à sua apreciação e votação.

Rede Municipal de Teatros 5



T E A T R O
JOSE LUCIO
DA SILVA

Teatro José Lúcio da Silva, E.M., S.A.

N.I.F.: 518262804

ENTIDADE PARTICIPANTE: Município de Leiria

RELATÓRIO E CONTAS
2025

CP Ag
7M

O presente documento após aprovação pelo Órgão Competente, será disponibilizado no sítio www.teatrojsilva.pt dando cumprimento ao estipulado na alínea i) do artigo 43.º, da Lei 50/2012 de 31 de agosto.

No cumprimento do preceituado no 3 do artigo 39.º, da Lei 50/2012 de 31 de agosto, foi elaborado o presente relatório e contas, tendo sido adotados procedimentos de controlo interno adequados a garantir a fiabilidade das contas e demais informação financeira e ainda da alínea d), n.º 1, do artigo 42.º, da Lei 50/2012 de 31 de agosto, bem como, a alínea h) do n.º 1, do artigo 44.º, do DL n.º 133/2013, de 03 de outubro, e ainda, das alíneas a) e b) do n.º 2 do artigo 25.º do Anexo I à Lei n.º 75/2013, de 12 de setembro, conjugado com a alínea f) do n.º 22 do contrato de Sociedade da Teatro José Lúcio da Silva, E.M., S.A., remete-se para conhecimento dos órgãos executivos e deliberativos da entidade pública participante, tendo em vista o seu acompanhamento e controlo, o presente Relatório e Contas de 2025.

Assim, e por forma a dar cumprimento a este objetivo, elaborou-se o presente relatório.

A entidade iniciou a sua atividade a 01/01/2025, motivo pelo qual o comparativo homólogo se encontra com valor nulo. No seguimento dos IGP – Instrumentos de Gestão Previsional da empresa local, apresentado para 2025 no passado mês de dezembro de 2024, evidenciámos para este ano e com reflexo no período em análise a continuidade das candidaturas à RTCP – Rede de Teatros e Cineteatros Portugueses no valor de 250.000,00 € /ano, de apoio vindo da DGARTES – Direção Geral das Artes.

A Teatro José Lúcio da Silva, E.M., S.A., com o apoio incondicional do Município de Leiria permitiu o sucesso das duas candidaturas em curso, a saber:

- TJLS – ReCentrar 4.0, Pensar Global para Capacitar Individual;
- TMF – Proximidades Inquietas

Estas candidaturas são sinónimo e garante de uma programação das salas de espetáculos de Leiria e em espaço público, tornando-se numa nova janela de oportunidade, quer na quantidade quer na qualidade das opções artísticas, o que, não implica necessariamente um aumento do número de espectadores, mas antes a opção de termos no nosso território acesso a bens culturais que habitualmente circulavam em Lisboa e no Porto, e que agora têm “paragem obrigatória” em Leiria. A nossa cidade faz agora parte do circuito de espetáculos e performances que antes só podiam ser acessíveis nos grandes centros de arte urbanos, corrigindo assim, as assimetrias no acesso a bens culturais no nosso território de influência.

Rede Municipal de Teatros 6



T E A T R O
JOSE LUCIO
DA SILVA

Teatro José Lúcio da Silva, E.M., S.A.

N.I.F.: 518262804

ENTIDADE PARTICIPANTE: Município de Leiria

RELATÓRIO E CONTAS
2025

Os efeitos internacionais das guerras na Europa do Leste e na Faixa de Gaza, bem como outros fatores externos à nossa atividade, fizeram subir os preços de bens e serviços, mas a entidade conseguiu superar as adversidades com o apoio incondicional da tutela – Município de Leiria, da DGARTES, dos mecenas e do público.

2. Encerramento do Exercício

Em suma o **Resultado Líquido do Exercício, como está demonstrado é de, 88 210,80 € (oitenta e oito mil duzentos e dez euros e oitenta cêntimos)**, sendo que, o Resultado antes de depreciações, gastos de financiamentos e impostos é de **108 830,57 € (cento e oito mil oitocentos e trinta euros e cinquenta e sete cêntimos)**.

Nos termos do artigo 27º do Contrato de Sociedade e 295º do CSC – Código das Sociedades Comerciais constitui obrigação legal que o acionista Município de Leiria aprove em Assembleia Geral da empresa, que seja constituída a reserva legal de 5% dos lucros, no montante de 4.410,54 €.

Ainda nos termos do artigo 22º. do CSC – Código das Sociedades Comerciais, (os sócios participam nos lucros e nas perdas da sociedade segundo a proporção dos valores das respetivas participações no capital), bem como o disposto no artigo 294º do CSC – Código das Sociedades Comerciais e salvo diferente cláusula contratual ou deliberação tomada por maioria de três quartos dos votos correspondentes ao capital social em assembleia geral para o efeito convocada, não pode deixar de ser distribuída aos acionistas metade do lucro do exercício que, nos termos desta lei, seja distribuível, propondo-se igualmente que em Assembleia Geral da Sociedade o acionista, na pessoa do seu representante, aprove que a distribuição do remanescente do lucro seja **distribuído ao acionista Município de Leiria, o montante de 83 800,26 €**, nos termos do nº. 2 do artigo 294º do CSC. Assim, O crédito do acionista à sua parte nos lucros vence-se decorridos que sejam 30 dias sobre a deliberação de atribuição de lucros.

O ano de 2025, demonstra a capacidade de liderança dos projetos artísticos nas nossas ações, se considerarmos que foram aprovados pela DGARTES os relatórios de execução das candidaturas em curso 50.000,00 € da candidatura PROXIMIDADES INQUIETAS para a sala do Teatro Miguel Franco e 200.000,00 € da candidatura, ReCentrar. A empresa é assim, a única entidade de gestão que mantém duas candidaturas aprovadas junto da DGARTES, com a mesma equipa e o mesmo território, o que deixa a nossa entidade empoderada.

A comparticipação financeira do Município de Leiria em contrato-programa foi de 782.000,00 € que em parte resulta da obrigação contratual de acompanhar o financiamento das candidaturas.

Rede Municipal de Teatros 7



TEATRO
JOSE LUCIO
DA SILVA

Teatro José Lúcio da Silva, E.M., S.A.
N.I.F.: 518262804
ENTIDADE PARTICIPANTE: Município de Leiria

RELATÓRIO E CONTAS
2025

Ag
ep
11/12

Para além dos feitos conseguidos supra as rendas dos direitos de exploração, da publicidade nos dias dos espetáculos, das locações de sala para congressos e claro das receitas de bilheteira, permitiram alcançar o somatório dos resultados relatados satisfatórios no primeiro ano de atividade da empresa local.

Resultados Líquidos

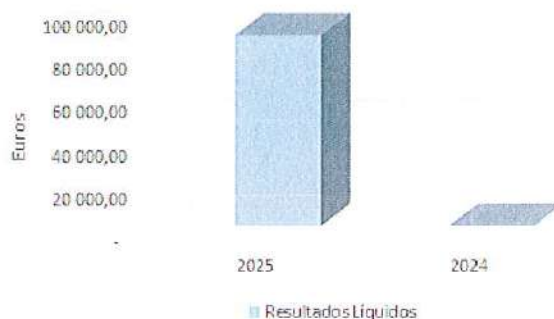

O resultado líquido do período, como está demonstrado é de, **88 210,80 € (oitenta e oito mil duzentos e dez euros e oitenta cêntimos)**, resultou essencialmente de:

- Manutenção da aprovação do plano de programação da candidatura ReCentrar 4.0 – Pensar Global para Capacitar Individual, submetida junto da dgartes, no âmbito da RTCP – Rede de Teatros e Cineteatros Portugueses;
- Manutenção da aprovação e integração na RTPA – Rede de Teatros com Programação Acessível, disponibilizando por isso, espetáculos com interpretação em LGP – Língua Gestual Portuguesa e AD – Audiodescrição, bem como sessões descontraídas;
- Afluência do público aos espetáculos comerciais, gerando vantagem patrimonial entre o custo total e a receita total;
- Melhoria da sustentabilidade na divulgação das atividades nas redes sociais em detrimento dos meios de divulgação em suporte de papel e lonas;
- Receitas provenientes de locação de sala para realização de congressos e manifestações culturais de índole comercial, sempre na lógica de Cultura para todos;
- Rendimentos provenientes das operações de venda de bilhetes online para cobertura dos custos bancários destas operações.
- Atribuição de Mecenato;

Rede Municipal de Teatros 8



T E A T R O
JOSE LUCIO
DA SILVA

Teatro José Lúcio da Silva, E.M., S.A.

N.I.F.: 518262804

ENTIDADE PARTICIPANTE: Município de Leiria

RELATÓRIO E CONTAS
2025

Handwritten signatures and initials in blue ink, including 'Ae', 'HT', and 'ep'.

Apesar da entidade gestora ser uma empresa a cultura não deve aferir-se por critérios de eficiência económica, ou sendo-o, terá necessariamente de ter subsídios, como são no caso concreto da entidade, a verba atribuída em contrato-programa com o Município de Leiria, bem como outros apoios ou subsídios do Governo-DGARTES. O investimento no capital humano das populações do nosso território é fundamental e é um bem determinante, que pode proporcionar mecanismos e dinâmicas capazes de suplantar o pessimismo e a inoperância do ser humano. Assim, compete a entidades como a TJLSEMSA, assumir este compromisso de capacitação social e pedagógica. Para isso, todos temos a responsabilidade de afirmar o valor maior da cultura na vida em sociedade, dentro das previsões, é certo, mas a previsibilidade de diminuição do poder de compra das pessoas não pode e não deve deixar de fora, a franja de público com menos posses no acesso à cultura, sendo combatido pelo referido subsídio à exploração/programação patrocinado pelo Município de Leiria, e pelo Ministério da Cultura/DGARTES, através dos respetivos contrato-programa.

Relativamente ao volume de negócios de 2025, no valor de 1 599 670,64 €, é uma verba considerável. De salientar a implementação de outros Rendimentos provenientes das operações de venda de bilhetes online para cobertura dos custos bancários destas operações.

Saliente-se que, no volume de negócios apresentado foi tido em conta o princípio da especialização dos exercícios, não sendo por isso contabilizada a faturação referente a vendas de bilhetes dos espetáculos a realizar em 2026, mas cujas vendas ocorreram em 2025, no valor de 151 616,68 €.



Em termos objetivos, o diferencial entre rendimentos e custos, que contribui para o resultado líquido positivo tem origem em suportes financeiros que permitem apresentar uma programação de elevada qualidade, sendo suportes os Contrato-programa com Município de Leiria e com a DGARTES;

Rede Municipal de Teatros ⁹



TEATRO
JOSE LUCIO
DA SILVA

Teatro José Lúcio da Silva, E.M., S.A.
N.I.F.: 518262804
ENTIDADE PARTICIPANTE: Município de Leiria

RELATÓRIO E CONTAS
2025

Handwritten signatures and initials: JG, HP, ey, and a large signature.

2.1 Estrutura de Gastos

Conta SNC	DESCRIÇÃO	31/12/2025	31/12/2024	Varição
61	Custo das merc. vendidas e mat. consumidas	3 986,01 €	0,00 €	3 986,01 €
62	Fornecimentos e serviços externos	1 838 121,01 €	0,00 €	1 838 121,01 €
63	Gastos com o pessoal	604 771,99 €	0,00 €	604 771,99 €
64	Gastos de depreciação	98 604,83 €	0,00 €	98 604,83 €
68	Outros gastos e perdas (a)	42 016,15 €	0,00 €	42 016,15 €
69	Gastos e perdas de financiamento	33,89 €	0,00 €	33,89 €
TOTAL DOS GASTOS		2 587 533,88 €	0,00 €	2 587 533,88 €

(a) Na conta 68 está refletido o IMI e IVA e pago à Autoridade Tributária e Aduaneira, referente a iva de convites, quotização da Acesso Cultura e gastos de cessão de posição contratual.

Fornecimentos e Serviços Externos

A conta de 62, referente a FSE, refere-se, em grande parte, à contratação de espetáculos, independentemente de compra ou partilha de bilheteira, bem como a gastos de serviços correntes, nomeadamente energia, trabalhos especializados, trabalho temporário, seguros, comunicações e divulgação.

Gastos com o Pessoal

Nos meses de janeiro e fevereiro, o incremento do regulamento interno das categorias, carreiras e remunerações dos trabalhadores não se encontra refletido, uma vez que este acréscimo remuneratório está apenas refletido a partir do mês de março. As subidas remuneratórias nos meses de janeiro e fevereiro são as que resultaram do SMN – Salário Mínimo Nacional e outras remunerações, tais como diuturnidades e subsídios de refeição regulados para o setor.

Gastos de Depreciação

A rubrica das depreciações reflete as depreciações do edifício, bem como as depreciações dos bens afetos ao edifício e cedidos pelo Município de Leiria.

Outros Gastos e Perdas

A rubrica de outros gastos, resulta essencialmente de uma transferência de ativos e passivos da anterior entidade de gestão, com base na cessão de posições contratuais com fornecedores e trabalhadores, onde os passivos transmitidos superavam os ativos.

Rede Municipal de Teatros ¹⁰



TEATRO
JOSE LUCIO
DA SILVA

Teatro José Lúcio da Silva, E.M., S.A.

N.I.F.: 518262804

ENTIDADE PARTICIPANTE: Município de Leiria

RELATÓRIO E CONTAS
2025

2.2 Estrutura de Rendimentos

Conta SNC	DESCRIÇÃO	31/12/2025	31/12/2024	Varição
71	Vendas	4 092,74 €	0,00 €	4 092,74 €
72	Prestações de serviços	1 595 577,90 €	0,00 €	1 595 577,90 €
75	Subsídios à exploração	1 034 000,00 €	0,00 €	1 034 000,00 €
78	Outros rendimentos e ganhos	62 693,81 €	0,00 €	62 693,81 €
79	Rendimentos e ganhos de financiamento	0,00 €	0,00 €	0,00 €
TOTAL DOS RENDIMENTOS		2 696 364,45 €	0,00 €	2 696 364,45 €

Prestação de Serviços

As Prestações de Serviços apresentaram um valor de 1 595 577,90 €, sendo na essência venda de bilhetes (1 218 347,46 €), locação das salas do Teatro José Lúcio da Silva (317 070,78 €), concessões, (11 257,44 €) e cedência de exploração de espaços (48 902,22 €).

Subsídios à Exploração

Os Subsídios à Exploração totalizam 1 034 000,00 €, apresentando a seguinte decomposição:

- Contrato-programa com o Município de Leiria: 782 000,00 €;
- Financiamento da DGARTES/Ministério da Cultura: 250 000,00 €;
- Apoio financeiro da Acesso Cultura: 2 000,00 €.

Outros rendimentos e ganhos

Uma especial referência à rubrica de Outros rendimentos e ganhos, que apresenta um valor de 62 693,81 €. Este montante advém, essencialmente, de rendimentos provenientes das operações de venda de bilhetes online (cobrança ao cliente de custo de operação) que visam, de certa forma, compensar os custos suportados com as comissões bancárias cobradas pelas Instituições financeiras. Nesta rubrica está também incluído o valor de mecenato cultural que se cifra em 20 000,00 €.

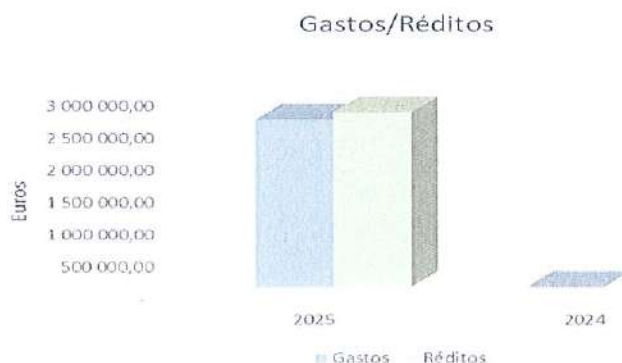

Rede Municipal de Teatros ¹¹



TEATRO
JOSE LUCIO
DA SILVA

Teatro José Lúcio da Silva, E.M., S.A.

N.I.F.: 518262804

ENTIDADE PARTICIPANTE: Município de Leiria

RELATÓRIO E CONTAS
2025

Ag
HH
ep
[Handwritten signature]

Salienta-se o facto das “Prestações de Serviços”, no montante de 1 595 577,90 €, beneficiarem de uma crescente ocupação nas cedências de sala para fins empresariais, publicidade e mais expressivamente na venda de bilhetes e concessões. O crescimento de presenças nos espaços municipais para serviços de bilheteira e acolhimentos, nomeadamente nos museus e castelo, bem como iniciativas Fora de Portas promovidas pelo ML, fez aumentar as receitas obtidas com a cedência de pessoal para apoio logístico e que são classificadas como prestações de serviços por receitas próprias, espelhado no mapa que se segue, pelo que, se separa subsídios à exploração e as receitas provenientes de prestações de serviços ao Município de Leiria, coma ressalva de que as prestações de serviços, incluem valores com IVA.



O volume de negócios foi notório, acompanhado do desempenho dos Fornecimentos e Serviços Externos, motivado pelo aumento da procura e oferta cultural, fruto das verbas especificamente arrecadadas para investimento em programação, no valor mínimo de € 500.000,00 acrescido das receitas de bilheteira derivadas da venda de bilhetes com programação apoiada. Evidencia-se conforme mapas de frequência das atividades que o ano de 2025 foi o ano com mais espectadores nas salas do José Lúcio da Silva e Miguel Franco, sendo ainda mais satisfatório se considerarmos a nova sala da Black Box.

Da conta 75, subsídios à exploração/programação, mostram-se praticamente executados devido ao recebimento na íntegra das verbas da CML e DGARTES, acrescido do facto de umas e outras não estarem sujeitas a iva. O esforço da tutela – Município de Leiria é louvável, uma vez que, acompanha o financiamento da DGARTES.

Neste sentido, o Conselho de Administração implementou mecânicas de equilíbrio quer na tesouraria, quer na parte patrimonial e orçamental, de modo a cumprir com ambos contratos-programa, sob pena de ter de devolver receitas à



T E A T R O
JOSE LUCIO
DA SILVA

Teatro José Lúcio da Silva, E.M., S.A.

N.I.F.: 518262804

ENTIDADE PARTICIPANTE: Município de Leiria

RELATÓRIO E CONTAS
2025

Ac
LM
Ep

DGARTES caso a as receitas de bilheteira fossem em muito, superiores aos subsídios atribuídos.

Os serviços efetuados nos Espaços Culturais Municipais, foram pagos à entidade Teatro José Lúcio da Silva, E.M., S.A. através de contrato de prestação de serviços e por sua vez a empresa entregou as receitas arrecadadas à CML.

Conforme o mapa que se segue, a participação financeira do Município, englobando os subsídios de exploração e as prestações de serviços, estas, como contrapartida dos serviços prestados nas iniciativas em Espaço Público, totaliza com iva, 1 101 887,06 €:

Ano	Teatro José Lúcio da Silva		Teatro Miguel Franco e outros espaços		Total
	capital	c/ iva	capital	iva	
2025	782 000,00 €	782 000,00 €	260 070,78 €	319 887,06 €	1 101 887,06 €

Em 2025, o Município de Leiria investiu 1 101 887,06 €, que se deve às prestações de serviços nos outros espaços municipais por serviços de bilheteira e acolhimentos, nomeadamente nos museus e castelo, bem como e iniciativas promovidas pelo ML, que por sua vez o aumento também está indexado ao aumento da RMMG, resultantes do incremento da atividade naqueles espaços.

Foram efetuadas depreciações nas rubricas dos Ativos Fixos Tangíveis e Intangíveis, no montante de 98.604,83 €, a seguir discriminados, no quadro seguinte:

C/ SNC	DESCRIÇÃO	VALOR
6422	Edifícios e Outras Construções	41.541,52 €
6423	Equipamento Básico	45.224,69 €
6424	Equipamento de Transporte	0,00 €
6425	Equipamento Administrativo	6.774,12 €
6426	Equipamentos biológicos	663,64 €
6427	Outros Ativos Fixos Tangíveis	2.127,99 €
	Sub-Total de Ativos Fixos Tangíveis	96.331,96 €
6433	Programas de computador e sistemas de informação	1.883,28 €
6434	Propriedade industrial e intelectual	389,59 €
	Sub-Total de Ativos Intangíveis	2.272,87 €
	TOTAL	98.604,83 €

Rede Municipal de Teatros ¹³



As
ESP
HP

3. Execução Orçamental

3.1 Execução Orçamental (Rendimentos)

A execução orçamental da Empresa Local é acompanhada de forma detalhada para garantir o necessário equilíbrio financeiro.

Neste documento são apresentados e destacados os aspetos mais relevantes desta execução, apresentando-se a relação de Gastos e Rendimentos, que deram origem ao referido resultado.

Total - 4º Trimestre	Real	Orçamento Anual	Desvio Real vs Orçamento	Valor por executar	Grau de execução %
71 Vendas	4 092,74 €	4 878,05 €	785,31 €	785,31 €	84%
72 Prestações de Serviços	1 595 577,90 €	2 115 439,85 €	519 861,95 €	519 861,95 €	75%
75 Subsídios à Exploração	1 034 000,00 €	1 032 000,00 €	-2 000,00 €	-2 000,00 €	100%
78 Outros Rendimentos	62 693,81 €	42 284,00 €	-20 409,81 €	-20 409,81 €	148%
79 Juros, Div. e O. Rendimentos	0	108,00 €	108,00 €	108,00 €	0%
Total de Rendimentos	2 696 364,45 €	3 194 709,90 €	498 345,45 €	498 345,45 €	84%

O Orçamento tem duas origens: por um lado, os subsídios à exploração, decorrentes das transferências do Município de Leiria e da DGARTES – Direção Geral das Artes, ambas ao abrigo de distintos Contratos Programa, e, por outro lado, os rendimentos próprios da empresa local.

Da análise à execução orçamental, constata-se uma execução dentro do equilíbrio orçamental, uma vez que se verifica um grau de execução de 84% ao nível dos rendimentos.

Os Subsídios à Exploração apresentam um grau de execução de 100%.

Atendendo ao princípio da especialização as vendas de bens, entenda-se bilhetes de anos subsequentes aos do período em análise, são considerados diferimentos para efeitos contabilísticos.

Os Outros Rendimentos apresentam um grau de execução acima do expectável com 148%, sendo rendimentos provenientes com os ganhos obtidos na venda de bilhetes online, para ajudar a suportar os custos destas operações, bem como as receitas de mecenato cultural.

Os rendimentos obtidos com a cedência de pessoal para apoio logístico às atividades do Município de Leiria nos espaços municipais para as iniciativas próprias do Município, bem como as locações de sala do TJLS, são classificados como



TEATRO
JOSE LUCIO
DA SILVA

Teatro José Lúcio da Silva, E.M., S.A.

N.I.F.: 518262804

ENTIDADE PARTICIPANTE: Município de Leiria

RELATÓRIO E CONTAS
2025

Ac
HBP
EP

prestações de serviços. O mapa que se segue demonstra as origens das receitas oriundas do Município de Leiria que engloba subsídios à exploração e os rendimentos provenientes de prestações de serviços, apenas ao Município de Leiria. As prestações de serviço totalizam o montante de 319 887,06€ (valores com IVA), sendo 69 925,50 € referentes à locação da sala do TJLS, para levar a cabo iniciativas próprias ou por si patrocinadas e 249 961,56 €, referentes ao apoio logístico noutros espaços municipais.

Relatório de Execução Orçamental									
Teatro José Lúcio da Silva, E.M., S.A. - 4º Trimestre de 2025									
Subsídios à Exploração para cobertura do défice de exploração + P.S. no TMF									
Execução do 4º Trimestre de 2025- Subsídios e Prestação de Serviços									
	Subsídios TJLS / Prest. Serv. Espaços Municp.	Orçamento	Até 31/12/2025		Executado		Desvio		
			Anual		Em valor	Em %	Em valor	Em %	
R6	Prestações de Serviços e Locação	12	25 000,00 €	300 000,00 €	300 000,00 €	319 887,06 €	106,63%	19 887,06 €	6,63%
R10	Município Subsídios à exploração	12	65 166,67 €	782 000,00 €	782 000,00 €	782 000,00 €	100,00%	0,00 €	0,00%
31/12/2025	Receitas Totais			1 082 000,00 €	1 082 000,00 €	1 101 887,06 €	101,84%	19 887,06 €	1,84%
31/12/2024									
Δ				1 082 000,00 €	1 082 000,00 €	1 101 887,06 €	101,84%	19 887,06 €	1,84%

valores com IVA



3.2 Execução Orçamental (Gastos)

Total - 4º Trimestre	Real	Orçamento Anual	Desvio Real vs Orçamento	Valor por executar	Grau de execução %	
61	Custo das Mercadorias Vendidas	3 986,01 €	12 000,00 €	8 013,99 €	8 013,99 €	33%
62	Fornecimento e Serviços Externos	1 838 121,01 €	2 519 426,39 €	681 305,38 €	681 305,38 €	73%
63	Gastos com pessoal	604 771,99 €	524 028,52 €	-80 743,47 €	-80 743,47 €	115%
64	Gastos de Depreciação/Amortização	98 604,83 €	121 000,00 €	22 395,17 €	22 395,17 €	81%
68	Outros Gastos	42 016,15 €	12 000,00 €	-30 016,15 €	-30 016,15 €	350%
69	Gastos de Financiamento	33,89	1 200,00 €	1 166,11 €	1 166,11 €	3%
Total de Gastos	2 587 533,88 €	3 189 654,91 €	602 121,03 €	602 121,03 €	81%	

Rede Municipal de Teatros 15



T E A T R O
JOSE LUCIO
DA SILVA

Teatro José Lúcio da Silva, E.M., S.A.

N.I.F.: 518262804

ENTIDADE PARTICIPANTE: Município de Leiria

RELATÓRIO E CONTAS
2025

Ag
HE
EP
[Handwritten signatures]

O grau de execução orçamental no final do quarto trimestre é de 81% e, observando a desagregação dos gastos, constata-se uma dependência orçamental razoável da rubrica de Fornecimento e Serviços Externos, apresentando uma execução de 73%.

Seguem-se os Gastos com o Pessoal, que apresentaram um grau de execução de 115% do orçamento previsto, um desvio de 15%, facto motivado pela implementação da subidas da Remuneração Mínima Garantida e da implemanetação do Regulamento Interno, que permita, gradualmente, a realização de atualizações salariais dignas atendendo aos horários desfasados e tecnicidade exigida para este setor de atividade, que neste momento já se encontra desajustado face à RMMG em vigor. Ainda nesta rubrica estão mais de 30 CIT's – Contratos Individuais de Trabalho de muito curta duração, formalizados para os meses de novembro e dezembro de 2025 para dar suporte às atividades de natal de 2025, poupando uma verba considerável do ganho, que antes seria para as empresas de Trabalho Temporário.

A rubrica de outros gastos apresenta-se superior ao valor orçamentado, pelo facto de incluir a diferença resultante de transferência de ativos e passivos da anterior entidade, relacionada com cessões de posição contratuais com fornecedores e trabalhadores.

4. Investimento

O orçamento de investimento só pode ser efetuado pela empresa local e sem qualquer apoio do Município. Para o primeiro ano da empresa local o investimento foi o possível, considerando que a empresa está ainda numa fase de instalação administrativa, necessitando de avaliar com segurança que é exigida aos procedimentos públicos para aquisição e equipamento técnico específico, pelo que, canalizamos para investimento apenas os recursos financeiros disponíveis ou libertos, bem como analisamos as condições da contratação em cada momento.

No acumulado do ano de 2025, a TJLSEMSA realizou investimentos no valor de, 20 734,15€, em Equipamentos Técnicos, designadamente:

- 1 508,00 € - Equipamentos de leitura ótica de bilhetes;
- 2 646,15 € - Equipamento Informáticos, nomeadamente portáteis e teclados para os escritórios;
- 15 000,00 € - Delimitação de espaço para congressos em suporte de madeira;
- 1 050,00 € - Corrimão de inox para as escadas de acesso à cafetaria;
- 530,00 € - Torre de computador para o posto de trabalho da contratação.

Rede Municipal de Teatros 16



T E A T R O
JOSE LUCIO
DA SILVA

Teatro José Lúcio da Silva, E.M., S.A.

N.I.F.: 518262804

ENTIDADE PARTICIPANTE: Município de Leiria

RELATÓRIO E CONTAS
2025

AG
HR
EP
[Handwritten signatures]

Investimento Realizado 2025

Investimento	Previsional (PAO 2025)	4º Trimestre	Executado até 31/12/2025	% execução anual
Equipamentos Técnicos	63 000,00 €	0,00 €	20 734,15 €	33%
Desenvolvimento de Redes Sociais	1 000,00 €	0,00 €	0,00 €	0%
Total	64 000,00 €	0,00 €	20 734,15 €	33%

5. Atividades

Ao longo do presente relatório apresenta-se uma síntese dos resultados das atividades desenvolvidas, nomeadamente, um quadro síntese dos rendimentos por cada uma das salas de espetáculos e ainda das iniciativas em Espaço Público.

Nas atividades apresentam-se comparativos de 2024, apenas para elucidar a variação, uma vez que, as entidades de gestão são diferentes em 2024 e 2025, apesar das estruturas serem as mesmas.

As atividades cometidas à empresa local Teatro José Lúcio da Silva, E.M., S.A., são na sua essência as atividades nas salas de espetáculos municipais. Além da apresentação de espetáculos, projeção de filmes, tem também responsabilidade no acolhimento de congressos e outros eventos similares, bem como apoio ao Município de Leiria noutros espaços municipais e espaço público:

- sala do Teatro José Lúcio da Silva (sala TJLS);
- sala de espetáculos do Teatro Miguel Franco (sala TMF)
- sala de espetáculos e residências da Black Box (sala BBOX);
- sala de espetáculos do Cineteatro de Monte Real (sala CTMR);
- iniciativas no Espaço Público indicadas pela tutela ou de programação própria, ambas refletidas neste relatório.

A lotação do TJLS, é um potencial sempre em crescimento, (aliás, foi o ano com mais espectadores – 92.154, isto, desde a reinauguração em 2007 – 56.920) no sentido de possibilitar a utilização de salas a potenciais clientes para realização de congressos. Esta possibilidade configura uma oportunidade de acelerar os rendimentos próprios da entidade e da economia local limítrofe ao edifício do TJLS, bem como da dinâmica da própria cidade, sobretudo nos dias em que não há atividade cultural e montagens inerentes, dando, pois, a conhecer o nosso *dossiê* de Turismo de Negócios.

Rede Municipal de Teatros 17



TEATRO
JOSE LUCIO
DA SILVA

Teatro José Lúcio da Silva, E.M., S.A.

N.I.F.: 518262804

ENTIDADE PARTICIPANTE: Município de Leiria

RELATÓRIO E CONTAS
2025

Ae
HAF
ep
[Handwritten signature]

5.1 Sala Teatro José Lúcio da Silva (Sala TJLS)

No que diz respeito à afluência de público e programação de sala, cumpre-nos informar que no quarto trimestre do ano apresentaram-se 218 iniciativas em 188 dias, com 92 154 espectadores e 981 355,70 € de receita de bilheteira. Este resultado reflete a afluência de espetadores nos espetáculos de grande público, nomeadamente COMMEDIA A LA CARTE; MENOPAUSA; SILENCE4, CHEQUEMATE, BAIÃO D'OXIGÉNIO E SOMBRA.

2025	Número de Sessões / Dias	Entradas Sala	Média Diária	Receita Bruta Sala
Janeiro	16 / 15	8752	583,47	104 078,70 €
Fevereiro	17 / 15	8596	573,07	65 829,00 €
Março	16 / 12	7026	585,50	129 048,80 €
Abril	17 / 16	7882	492,63	83 951,75 €
Mai	22 / 19	8582	451,68	85 696,50 €
Junho	20 / 19	11018	579,89	104 696,50 €
Julho	26 / 21	8658	412,29	89 421,50 €
Agosto	4 / 4	1122	280,50	19 130,00 €
Setembro	17 / 14	7048	503,43	91 425,25 €
Outubro	17 / 15	5349	356,60	55 248,00 €
Novembro	22 / 17	6423	377,82	57 627,20 €
Dezembro	24 / 21	11698	557,05	95 202,50 €
TOTAL	218 / 188	92154	490,18	981 355,70 €
4º. TRIM. 2024	215 / 200	86600	433,00	882 891,72 €
Δ	3 / -12	5554	57,18	98 463,98 €

Valores com iva

Nº. Sessões	Área Artística	Nº. de Espectadores	Varição %
65	Teatro	35736	39%
38	Dança	14098	15%
77	Música	27653	30%
12	Cinema	1613	2%
26	Outros eventos	13054	14%
218	TOTAL	92154	100%

Rede Municipal de Teatros 18



TEATRO
JOSE LUCIO
DA SILVA

Teatro José Lúcio da Silva, E.M., S.A.

N.I.F.: 518262804

ENTIDADE PARTICIPANTE: Município de Leiria

RELATÓRIO E CONTAS
2025

Handwritten signatures and initials: "ep", "Ao", "HC", and a large signature.

Note-se, que a grande percentagem de espectadores do teatro e da música ficam a dever-se aos espetáculos comerciais programados, pois, os espetáculos objeto da candidatura, são mais intimistas, menos comerciais e menos transversais ao público em geral, razão pela qual são financiados. A partir do mês de setembro também esta sala passou a estar equipada com DCP – CINEMA DIGITAL, permitindo assim a exibição de cinema, passando a 7ª. Arte a fazer arte da programação da sala, sempre que as artes de palco o permitiram. O ano de 2025, foi o último dos quatro últimos anos que beneficiámos da candidatura ReCentrar 4.0, com € 200.000,00 recebidos da DGARTES.



Nesta sala temos ainda contabilizado o número de visitantes das exposições, nomeadamente, do público escolar: 4.538 visitantes.

TEATRO JOSÉ LÚCIO DA SILVA - MAPA EXPOSIÇÕES 2025						
MÊS	Artista Entidade	Temática	Título	Início	Fim	Visitantes
jan	Exposição sobre o livro do TJS - Adélio Amaro	literatura	Antes e depois	18/jan	03/mar	350
mar	Escolas em Pandemia	Fotografia	Lockdown	06/mar	06/abr	1099
Abril	Escolas em Pandemia	cartazes	Lockdown	06/mar	06/abr	1157
Jun	Hugo Pedrosa	Exposição Musical	The Drawlab / Bones & Slides	10/jun	31/ago	385
ago	Hugo Pedrosa	Exposição Musical	The Drawlab / Bones & Slides	10/jun	31/ago	453
Set	Ricardo Salanga e convidados	Pintura	Pérolas Das Artes Angolanas	05/set	26/out	251
out	Ricardo Salanga e convidados	Pintura	Pérolas Das Artes Angolanas	05/set	26/out	382
nov	Serafim da Silva Assunção e Costa	pintura	Entre o Olhar e o Ver	31-nov	11/jan	272
dez	Serafim da Silva Assunção e Costa	pintura	Entre o Olhar e o Ver	31-nov	11/jan	169
Total de visitantes						4538



T E A T R O
JOSE LUCIO
DA SILVA

Teatro José Lúcio da Silva, E.M., S.A.

N.I.F.: 518262804

ENTIDADE PARTICIPANTE: Município de Leiria

RELATÓRIO E CONTAS
2025

Ao
He
Ep
[Handwritten signature]

5.2 Sala de espetáculos do Teatro Miguel Franco (sala TMF)

A sala do Teatro Miguel Franco é a sala que está mais vocacionada para a exibição de cinema de autor e sessões de cinema no âmbito do Plano Local de Cinema, bem como espetáculos mais intimistas, acolhendo também múltiplos congressos e seminários, pelo que se apresenta de seguida a ocupação da sala neste quarto trimestre, apresentando resultados consistentes e sustentáveis. Foram desenvolvidas 339 iniciativas em 212 dias, com 27891 espectadores e 60 820,00 € de receita de bilheteira. Neste ano tivemos ainda € 50 000,00 de financiamento por parte da DGARTES no âmbito da candidatura Proximidades Inquietas.

Nº. Sessões	Área Artística	Nº. de Espectadores
51	Teatro	5728
8	Dança	1058
40	Música	4718
168	Cinema	8252
72	Outros eventos	8135
339	TOTAL	27891

2025	Número de Sessões / Dias	Número de Entradas	Média Diária	Receita Bruta
Janeiro	20 / 14	1396	99,71	1 892,00 €
Fevereiro	31 / 19	2876	151,37	3 833,50 €
Março	29 / 19	2565	135,00	6 424,00 €
Abril	30 / 17	2569	151,12	5 189,50 €
Mai	53 / 26	5627	216,42	3 825,50 €
Junho	33 / 23	2027	88,13	2 419,00 €
Julho	25 / 19	1477	77,74	6 969,50 €
Agosto	3 / 3	342	114,00	385,00 €
Setembro	19 / 13	1173	90,23	5 098,50 €
Outubro	30 / 21	2434	115,90	6 861,00 €
Novembro	25 / 16	2659	166,19	11 063,50 €
Dezembro	41 / 22	2746	124,82	6 859,00 €
TOTAL	339 / 212	27891	131,56	60 820,00 €
4º. TRIM. 2024	343 / 210	27191	129,48	60 712,25 €
Δ	-4 / 2	700	2,08	107,75 €

Valores com iva

Rede Municipal de Teatros ²⁰



TEATRO
JOSE LUCIO
DA SILVA

Teatro José Lúcio da Silva, E.M., S.A.

N.I.F.: 518262804

ENTIDADE PARTICIPANTE: Município de Leiria

RELATÓRIO E CONTAS
2025

Ao
HM
EP
[Handwritten signatures]

Nesta sala o cinema é a área que ocupa a maior parte da programação, quando comparada com as outras disciplinas artísticas, sendo a dança aquela que tem menor expressão, também devido às dimensões de palco desta sala. Pela profundidade de palco e com o surgimento da Black Box, muitos dos espetáculos intimistas transitaram para esta nova sala.



5.3 Sala de espetáculos do Teatro Monte Real (sala TMR)

A sala do Cineteatro de Monte Real à data de 31 de dezembro de 2025, tem já instalado o DCP - Cinema Digital, que motivou a realização de uma sessão de cinema em julho. Posto isto, apenas foram realizadas seis iniciativas a saber: Concerto de Ano Novo e Reis apresentado pela Filarmónica de Monte Redondo que contou com 224 espectadores; um seminário com 151 assistentes, um encontro de estrutura dirigentes de escuteiros regionais, com 154 participantes, seguido de mais um seminário de desportistas profissionais da freguesia com 20 formandos, uma sessão de cinema infantil e um concerto com a Banda filarmónica de Monte Redondo com 226 espectadores, totalizando 998 frequentadores, com 1 045,00 € de receita a favor daquela instituição.

5.4 Sala de espetáculos e de residência da Black Box (sala BBOX)

Dada a natureza e condições do financiamento europeu atribuído à sala da Black Box, não é permitido recolher receita proveniente de ações materiais e imateriais que aconteçam nesta estrutura artística pelo período de 5 anos. Este é também um espaço onde se pretende que se desenvolva a criação e fabricação de conteúdos artísticos ao dispor dos agentes culturais e criadores de proximidade, sem prejuízo de ser utilizado por estruturas fora do território de

Rede Municipal de Teatros ²¹



T E A T R O
JOSE LUCIO
DA SILVA

Teatro José Lúcio da Silva, E.M., S.A.

N.I.F.: 518262804

ENTIDADE PARTICIPANTE: Município de Leiria

RELATÓRIO E CONTAS
2025

AG
H.P.
EP
[Handwritten signature]

influência da nossa região, desde que, capitalize espectadores e criadores locais. Esta estrutura tem, por esse motivo, uma dupla função, uma vez que permite apresentar um espetáculo numa das salas e noutra sala um ensaio ou uma residência artística laboratorial.

Assim, no quarto trimestre deste ano, além da apresentação de espetáculos, as residências artísticas marcaram a utilização desta estrutura de criação artística. No que diz respeito à ocupação de residência nos meses de janeiro a dezembro, o espaço acolheu variadíssimas residências, sendo a ocupação de público de 4 733 espectadores em 93 iniciativas distribuídas por 22 dias. Somado ainda mais 123 residências artísticas de criação.

Nº. Sessões	Área Artística	Nº. de Espectadores
17	Teatro	1512
11	Dança	763
14	Música	929
51	Multidisciplinar	1529
93	TOTAL	4733

2025	Número de Sessões / Dias	Entradas Sala	Média Diária	Receita Bruta Sala
Janeiro	5 / 3	338	112,67	- €
Fevereiro	7 / 7	666	95,14	- €
Março	8 / 6	475	79,17	- €
Abril	16 / 6	386	64,33	- €
Mai	12 / 11	847	77,00	- €
Junho	6 / 6	409	68,17	- €
Julho	2 / 2	98	49,00	- €
Agosto	1 / 1	36	0,00	- €
Setembro	3 / 2	79	39,50	- €
Outubro	19 / 7	602	86,00	- €
Novembro	7 / 7	336	48,00	- €
Dezembro	7 / 4	461	115,25	- €
TOTAL	93 / 62	4733	76,34	- €
4º. TRIM. 2024	44 / 35	2206	0,00	- €
Δ	49 / 27	2527	76,34	- €



40
112
EP

Atento o gráfico abaixo, o cruzamento artístico/multidisciplinar é a dinâmica que apresenta maior ocupação, seguido do teatro e depois a dança e a música. Estes resultados são consequência da também maior expressão das residências artísticas de criação.



5.5 Eventos Fora de Portas em Espaço Público

No ano de 2025, foram realizadas 39 iniciativas fora de portas em espaço público, 18 das quais no âmbito das candidaturas da rtcp-dgartes, conforme mapas abaixo:

2025	Entradas Outros Locais	Receita Bruta Outros Locais
Janeiro	2135	8 289,00 €
Fevereiro	0	- €
Março	137	- €
Abril	3500	- €
Mai	10480	68 980,00 €
Junho	846	622,00 €
Julho	706	408,00 €
Agosto	613	622,00 €
Setembro	1981	24 049,00 €
Outubro	57	210,00 €
Novembro	43	153,00 €
Dezembro	63651	155 488,00 €
TOTAL	84149	258 821,00 €
4º. TRIM. 2024	174771	426 064,00 €
Δ	-90622	- 167 243,00 €

valores com iva



TEATRO
JOSE LUCIO
DA SILVA

Teatro José Lúcio da Silva, E.M., S.A.

N.I.F.: 518262804

ENTIDADE PARTICIPANTE: Município de Leiria

RELATÓRIO E CONTAS
2025

Aca
HM
ESP
[Handwritten signature]

Data	Hora	Espectáculo	Espectadores	Receita
01 a 11/01/2025	09:00	Leiria Cidade Natal	2135	8 289,00 €
07/03/2025	21:30	Inspirando Ar - Ciclo de Órgão *	137	- €
25/04/2025	22:30	Sérgio Godinho *	3500	- €
03/05/2025	18:00	Leiria Run	4840	36 497,00 €
21 a 25/05/2025	18:00	12.ª edição do Leiria Filme Fest - Masterclass **	192	- €
28/05/2025	10:30	Cine-Eco **	84	- €
31/05 e 01/06/2025	09:00	Leiria Kids Festival 2025	5364	32 483,00 €
05/06/2025	12:00	Guarda-Pedais *	555	- €
13/06/2025	10:30	Cine-Eco **	60	- €
13/06/2025	21:30	O falcão manteiga de amendoim **	113	- €
17/06/2025	10:30	Cine-Eco **	118	- €
05/07/2025	20:15	Biciclética	563	- €
12/07/2025	21:30	Lindo	70	- €
19/07/2025	17:45	Corrida 10 km de Monte Real	0	- €
27/07/2025	19:00	Murat Project	73	408,00 €
02/08/2025	21:30	Siga a Banda	100	- €
03/08/2025	19:00	Murraças - Vieira	45	260,00 €
08/08/2025	21:30	O barco do amor	100	- €
10/08/2025	19:00	André Júlio Turquesa	70	362,00 €
16/08/2025	21:30	Três pais-galinha	100	- €
22/08/2025	21:30	Como por magia	98	- €
30/08/2025	21:30	Época de caça	100	- €
12/09/2025	21:30	Nós somos as netas de todas as bruxas *	50	- €
19/09/2025	21:30	DEIXEM O PIMBA EM PAZ »Pav Carlos Neto	1575	23 130,00 €
28/09/2025	12:00	Percurso do Peregrino	28	56,00 €
28/09/2025	12:30	Percurso do Peregrino	100	200,00 €
28/09/2025	13:00	Percurso do Peregrino	79	158,00 €
28/09/2025	13:30	Percurso do Peregrino	50	100,00 €
28/09/2025	18:00	Car12 - A Grande Viagem**	99	405,00 €
30/09/2025	11:30	WORKSHOP //Experiences of the NEXXT level	0	- €
04/10/2025	11:00	Birakolore*	0	- €
04/10/2025	14:00	Tinglaura*	0	- €
04/10/2025	21:30	Une partie de soi*	57	210,00 €
05/10/2025	10:00	Tinglaura*	0	- €
05/10/2025	16:00	All Strings Attached*	0	- €
01/11/2025	11:30	1 planeta & 4 mãos*	0	- €
01/11/2025	15:30	Poi*	43	153,00 €
01/11/2025	18:00	O Projecionista*	0	- €
28/11 a 31/12/2025	09:00	Leiria Natal	63651	155 488,00 €
Total			84149	258 199,00 €

* rtcp_tjls-ReCentrar

** rtcp_tmf-Proximidades Inquietas

Valores com iva

Rede Municipal de Teatros 24



T E A T R O
JOSE LUCIO
DA SILVA

Teatro José Lúcio da Silva, E.M., S.A.

N.I.F.: 518262804

ENTIDADE PARTICIPANTE: Município de Leiria

RELATÓRIO E CONTAS
2025

Jo
ep
HE
[Handwritten signature]

6. Avaliação dos indicadores do contrato-programa

Para medir a realização dos objetivos (clausula 2ª) inerentes à celebração do Contrato-Programa entre o Município de Leiria e a TJLS, em 2025, definiram-se os indicadores de eficácia e eficiência abaixo apresentados, para a atividade desenvolvida pela TJLS, no conjunto das três salas (TJLS+TMF+C-T de M. Real).

O Primeiro Outorgante considerará que os objetivos foram atingidos com o cumprimento de 100% dos indicadores definidos.

O Contrato-Programa considera-se cumprido pela Segunda Outorgante desde que sejam cumpridos 100% dos presentes indicadores.

Indicadores de eficácia 2025	Objetivos/2025
Número de eventos a realizar nos teatros	Tjls-150 Tmf-200 Ctmr-20
Número total de espetadores/utentes nos teatros	Tjls-60.000 Tmf-20.000 Ctmr-2.500
Indicadores de eficiência 2025	Objetivos/2025
Satisfação do público	+(mais) 75% Bom ou Muito Bom
Gastos totais/Nº. de espetadores	- (menos) € 20,00/espetador
Contrapartida CML/Nº. de espetadores	- (menos) € 10,00/espetador

	SALAS	Indicadores	Previsional	Previsional	Executado	% execução anual
			(CP 2025)	4º Trimestre		
Indicadores de Eficiência	TJLS	Número de eventos a realizar	150	150	218	145%
		Número total de espect + exposições	60000	60000	96692	161%
	TMF	Número de eventos a realizar	200	200	339	170%
		Número total de espetadores	20000	20000	27891	139%
	BBOX	Número de eventos a realizar	0	0	93	100%
		Número total de espetadores	0	0	4733	100%
MREAL	Número de eventos a realizar	20	20	6	30%	
	Número total de espetadores	2500	2500	998	40%	
Indicadores de Eficácia		Satisfação do público	82500	82500	130314	158%
		Gastos totais/Nº. de espetadores	20,00 €	20,00 €	2 587 533,88 €	19,86 €
		Contrapartida CML/Nº. de espetador	10,00 €	10,00 €	782 000,00 €	6,00 €

O número de espectadores previstos até ao final do 4º. Trimestre era de 82 500, tendo sido apresentado um valor de 130 314, portanto, apresenta mais 58% face ao previsto, (e isto, porque 2025 foi um ano em que os espectadores aderiram à programação apresentada, tendo sido o ano de maior afluência às salas desde 2007).

Rede Municipal de Teatros 25



TEATRO
JOSE LUCIO
DA SILVA

Teatro José Lúcio da Silva, E.M., S.A.

N.I.F.: 518262804

ENTIDADE PARTICIPANTE: Município de Leiria

RELATÓRIO E CONTAS
2025

Ac
Ep MP

Gastos totais/Nº. de espetadores no 4º. Trimestre poderia ser de 20,00 € / espectador e é de 19,86 €, portanto, apresenta menos 0,14 €;

Contrapartida CML/Nº. de espetadores no 4º. Trimestre poderia ser de 10,00 € / espectador e foi de 6,00 €, portanto, apresenta menos 40%.

7. Situação Económica

Os elementos contabilísticos do exercício em todos os seus componentes: Ativo, Passivo e Capital Próprio, encontram-se devidamente discriminados no Balanço, Demonstração de Resultados, Demonstração das Alterações do Capital Próprio, Demonstração dos Fluxos de Caixa e Anexo.

Apresentam-se os seguintes documentos de prestação de contas, fazendo parte integrante deste Relatório e Contas:

- Balanço;
- Demonstração dos resultados por naturezas;
- Demonstração das alterações no capital próprio;
- Demonstração dos fluxos de caixa;
- Anexo;
- Parecer do Fiscal Único e Certificação Legal das Contas.

O Resultado líquido do período, como está demonstrado é de, **88 210,80 €**.

O Resultado Antes de Imposto do período é, como demonstrado, de **108 830,57 €**.

O Resultado antes de depreciações, gastos de financiamentos e impostos de **207 469,29 €**.

Rede Municipal de Teatros ²⁶



T E A T R O
JOSE LUCIO
DA SILVA

Teatro José Lúcio da Silva, E.M., S.A.

N.I.F.: 518262804

ENTIDADE PARTICIPANTE: Município de Leiria

ep Ja Ha
RELATÓRIO E CONTAS
2025

Em suma os resultados apresentados, verificam-se essencialmente por:

- Manutenção da aprovação do plano de programação da candidatura ReCentrar 4.0 – Pensar Global para Capacitar Individual, submetida junto da dgartes, no âmbito da RTCP – Rede de Teatros e Cineteatros Portugueses;
- Manutenção da aprovação e integração na RTPA – Rede de Teatros com Programação Acessível, disponibilizando por isso, espetáculos com interpretação em LGP – Língua Gestual Portuguesa e AD – Audiodescrição, bem como sessões descontraídas;
- Afluência do público aos espetáculos comerciais, gerando vantagem patrimonial entre o custo total e a receita total;
- Melhoria da sustentabilidade na divulgação das atividades nas redes sociais em detrimento dos meios de divulgação em suportes físicos;
- Receitas provenientes de locação de sala para realização de congressos e manifestações culturais de índole comercial, sempre na lógica de Cultura para todos;
- Rendimentos provenientes das operações de venda de bilhetes online para cobertura dos custos bancários destas operações;
- Atribuição de Mecenato;
- Cumprimento integral dos contratos programa quer por aprte do Município de Leiria, quer por aprte do estado central ;
- Zelo e empenho das equipas internas na captação de públicos, nomeadamente na aposta crescente dos serviços de mediação de público;
- Realização de ações de capacitação dos agentes culturais locais gerando a partilha de conhecimento que por sua vez é gerador de empoderamento dos próprios e dos seus públicos, fomentando o hábito do consumos de produtos culturais.

Rede Municipal de Teatros ²⁷



T E A T R O
JOSE LUCIO
DA SILVA

Teatro José Lúcio da Silva, E.M., S.A.

N.I.F.: 518262804

ENTIDADE PARTICIPANTE: Município de Leiria

RELATÓRIO E CONTAS
2025

8. Aplicação de Resultados

Em suma o Resultado do Exercício acumulado do período, como está demonstrado é de, 88 210,80 € (oitenta e oito mil duzentos e dez euros e oitenta cêntimos).

Nos termos do artigo 27º do Contrato de Sociedade e 295º do CSC – Código das Sociedades Comerciais constitui obrigação legal que o acionista Município de Leiria aprove em Assembleia Geral da empresa, que seja constituída a reserva legal de 5% dos lucros, no montante de 4.410,54 €.

Ainda nos termos do artigo 22º. do CSC – Código das Sociedades Comerciais, (os sócios participam nos lucros e nas perdas da sociedade segundo a proporção dos valores das respetivas participações no capital), bem como o disposto no artigo 294º do CSC – Código das Sociedades Comerciais e salvo diferente cláusula contratual ou deliberação tomada por maioria de três quartos dos votos correspondentes ao capital social em assembleia geral para o efeito convocada, não pode deixar de ser distribuída aos acionistas metade do lucro do exercício que, nos termos desta lei, seja distribuível, propondo-se igualmente que em Assembleia Geral da Sociedade o acionista, na pessoa do seu representante, aprove que a distribuição do remanescente do lucro seja **distribuído ao acionista Município de Leiria, o montante de 83 800,26 €**, nos termos do nº. 2 do artigo 294º do CSC. Assim, O crédito do acionista à sua parte nos lucros vence-se decorridos que sejam 30 dias sobre a deliberação de atribuição de lucros.

9. Expetativas Futuras

As decisões tomadas pelo órgão de gestão assentaram em regras de prudência, pelo que entende que as obrigações assumidas não são geradoras de riscos que não possam ser regularmente suportados pela entidade.

No que diz respeito aos riscos associados à Guerra entre a Rússia e a Ucrânia, Israel e Gaza, bem como os efeitos da depressão Kristin, a entidade perspetiva a continuidade do impacto negativo indireto, ainda que a sua atividade operacional não dependa diretamente daqueles mercados, está evidente a influência na economia nacional.

Ainda relativamente à depressão kristin foi ativado o seguro Multiriscos da sala do Teatro José Lúcio da Silva cuja decisão da Seguradora não foi conhecida à data e encerramento do presente relatório.



T E A T R O
JOSE LUCIO
DA SILVA

Teatro José Lúcio da Silva, E.M., S.A.

N.I.F.: 518262804

ENTIDADE PARTICIPANTE: Município de Leiria

RELATÓRIO E CONTAS
2025

Ja
ep
14/11/25

10. Informações Complementares

Não existem quaisquer dívidas ao Estado Português, nomeadamente à Autoridade Tributária e Segurança Social. Não obstante aquando da constituição da empresa local e integrando esta, no seu capital social o edifício do Teatro José Lúcio da Silva, foi para os devidos efeitos emitida pelos serviços da Autoridade Tributária uma guia de isenção de IMT – Imposto Municipal sobre Transações e Imposto de Selo, pelo facto evidente que o Município de Leiria transmitiu um ramo de atividade, tal qual se encontrava a ser desenvolvido pelos seus serviços, uma vez que a entidade anterior seria extinta a 31.12.2024. Vem a AT na data de 23/10/2025 notificar a Teatro José Lúcio da Silva, E.M., S.A., para audição prévia, no pressuposto que a AT revogou as isenções acima, no valor de 184 180,26 € de IMT e 22 668,34 € de IS. Ainda que o IMT venha a ser entregue ao Município de Leiria por intermédio da AT, a empresa local, pronunciou-se contestando a revogação da isenção a 17/11/2025, não tendo até à data do presente relatório resposta da AT.

11. Conclusão

No final de 2025, os rendimentos (2 696 364,45 €) são superiores aos gastos (2 587 533,88 €) em **108 830,57 €**, valor que corresponde ao Resultado Antes de Imposto do período.

O Resultado líquido do período, como está demonstrado é de, **88 210,80 €**.

O Resultado antes de depreciações, gastos de financiamentos e impostos de **207 469,29 €**.

O número de espectadores em salas foi de **125 766**, distribuídos por TJLS – 92 154; TMF – 27 891; BBOX – 4733; CTMREAL – 998.

Do total dos rendimentos (2 696 364,45 €), 38,35% não são rendimentos próprios 1 034 000,00 €, sendo estes subsídios atribuídos pelo Município de Leiria, Acesso Cultura e DGARTES.

Propõe o órgão de gestão que em Assembleia Geral da Sociedade o acionista, na pessoa do seu representante, aprove que a distribuição do remanescente do lucro seja **distribuído ao acionista Município de Leiria, no montante de 83 800,26 €**, nos termos do nº. 2 do artigo 294º do CSC.



TEATRO
JOSE LUCIO
DA SILVA

Teatro José Lúcio da Silva, E.M., S.A.
N.I.F.: 518262804
ENTIDADE PARTICIPANTE: Município de Leiria

[Handwritten signature]
HAE
EP

RELATÓRIO E CONTAS 2025

12. Balancete

ENTIDADE		BALANÇETE DO RAZÃO DO PLANO DA GERAL						DATA	ANO	PAGINA
TJLS,EM,SA		PERÍODO :	Carairo		A Rectificação		2026/03/18	2025	1	
COD. CONTA	DESIGNAÇÃO	ANTERIOR		DO PERÍODO		ACUMULADO		SALDO		
		DEBITO	CREDITO	DEBITO	CREDITO	DEBITO	CREDITO	DEVEDOR	CREDOA	
11	CAIXA			2.318.748,21	2.314.596,72	2.318.748,21	2.314.596,72	4.151,49		
12	DEPOSITOS A ORDEM	1.000,00		3.766.125,12	3.219.710,26	3.767.125,12	3.219.710,26	547.414,86		
21	CLIENTES			3.159.069,01	3.151.339,53	3.159.069,01	3.151.339,53	7.729,48		
22	FORNecedores			2.021.085,55	2.125.816,02	2.021.085,55	2.125.816,02		104.730,47	
23	PESSOAL			399.203,52	399.297,70	399.203,52	399.297,70		94,18	
24	ESTADO E OUTROS ENTS PUBLICOS			2.504.870,35	2.463.447,12	2.504.870,35	2.463.447,12	41.423,23		
27	OUTRAS CONTAS A RECEBER E A PAGAR		1.000,00	632.549,17	822.717,04	632.549,17	823.717,04		191.167,87	
28	DIFERIMENTOS			484.595,71	642.226,31	484.595,71	642.226,31		157.630,60	
31	COMPRAS			3.000,61	3.000,61	3.000,61	3.000,61			
32	MERCADORIAS			12.972,55	3.986,01	12.972,55	3.986,01	8.986,54		
43	ACTIVO FIXOS TANGÍVEIS	2.463.950,00		359.189,80	96.452,71	2.823.139,80	96.452,71	2.726.687,09		
44	ACTIVOS INTANGÍVEIS			34.044,46	29.498,78	34.044,46	29.498,78	4.545,68		
51	CAPITAL		2.463.950,00				2.463.950,00		2.463.950,00	
59	OUTRAS VARIAÇÕES NO CAPITAL PRÓPRIO				345.133,45		345.133,45		345.133,45	
61	CUSTO DAS MERC.VENDIDAS E MAT. CONSUMIDAS			3.986,01		3.986,01		3.986,01		
62	FORNecIMENTOS E SERVIÇOS EXTERNOS			2.043.341,30	205.220,29	2.043.341,30	205.220,29	1.838.121,01		
63	GASTOS COM O PESSOAL			654.320,23	49.548,24	654.320,23	49.548,24	604.771,99		
64	GASTOS DE DEPRECIACÃO E DE AMORTIZACÃO			98.604,83		98.604,83		98.604,83		
68	OUTROS GASTOS E PERDAS			116.973,26	74.957,11	116.973,26	74.957,11	42.016,15		
69	GASTOS E PERDAS DE FINANCIAMENTO			33,89		33,89		33,89		
71	VENDAS				4.092,74		4.092,74		4.092,74	
72	PRESTAÇÕES DE SERVIÇOS			2.000.929,08	3.596.506,98	2.000.929,08	3.596.506,98	1.595.577,90		
75	SUBSÍDIOS À EXPLORAÇÃO			197.499,98	1.231.499,98	197.499,98	1.231.499,98	1.034.000,00		
78	OUTROS RENDIMENTOS E GANHOS			43.063,79	105.757,60	43.063,79	105.757,60		62.693,81	
81	RESULTADO LÍQUIDO DO PERÍODO			20.619,77		20.619,77		20.619,77		
TOTAL ...		2.463.950,00	2.463.950,00	20.984.805,20	20.984.805,20	23.349.755,20	23.349.755,20			

N.º de inscrição do CC do OCE: 12982
[Handwritten signature]
(Luís Rodrigues)
NF 20210291

Leiria, 18 de março de 2026

O CA da TJLSEMSA – Teatro José Lúcio da Silva, E.M., S.A.,

[Handwritten signature]
Anabela Fernandes da Graça

Anabela Fernandes da Graça
Presidente do Conselho de Administração

[Handwritten signature]
José Manuel Pires
Vice-Presidente do Cons. de Administração

Rede Municipal de Teatros ³⁰



T E A T R O
JOSE LUCIO
DA SILVA

Teatro José Lúcio da Silva, E.M., S.A.

N.I.F.: 518262804

ENTIDADE PARTICIPANTE: Município de Leiria

RELATÓRIO E CONTAS
2025

Ac
HPE
ep
[Handwritten signature]

Demonstrações Financeiras

1. *Balanço*
2. *Demonstração dos resultados por natureza*
3. *Demonstração das alterações no património líquido*
4. *Demonstração dos fluxos de caixa*
5. *Anexo*



TEATRO
JOSE LUCIO
DA SILVA

Teatro José Lúcio da Silva, E.M., S.A.
N.I.F.: 518262804
ENTIDADE PARTICIPANTE: Município de Leiria

RELATÓRIO E CONTAS
2025

ep He
Ao

1. Balanço

Teatro José Lúcio da Silva, E.M., S.A.

Balanço individual em 31 de dezembro de 2025

Unidade: (1)

Rubricas do Balanço	Notas	Datas	
		31.12.2025	31.12.2024
Ativo			
Ativo não corrente		2 731 212,77 €	2 463 950,00 €
Ativos fixos tangíveis	7; 10.2	2 726 667,09 €	2 463 950,00 €
Ativos intangíveis	8; 10.2	4 545,68 €	
Ativo corrente		678 854,39 €	1 000,00 €
Inventários	9.1	8 986,54 €	
Clientes	10.1	7 728,48 €	
Estados e Outros entes Públicos	10.1; 11	86 586,94 €	
Outros créditos a receber	10.1	20 000,00 €	
Diferimentos	10.1; 12	3 986,08 €	
Caixa e depósitos bancários	5	551 566,35 €	1 000,00 €
Total do ativo		3 410 067,16 €	2 464 950,00 €
CAPITAL PRÓPRIO E PASSIVO			
Capital Subscrito	13; 14	2 463 950,00 €	2 463 950,00 €
Ajustamentos/outras variações no capital próprio	14	345 133,45 €	
Resultado líquido do período	14	88 210,80 €	
Total do Capital Próprio		2 897 294,25 €	2 463 950,00 €
Passivo			
Passivo não corrente		1 800,00 €	0,00 €
Outras dívidas a pagar	10.2	1 800,00 €	
Passivo corrente		510 972,91 €	1 000,00 €
Fornecedores	10.1	104 730,47 €	
Estado e outros entes públicos	10.1; 11	45 163,71 €	
Outras dívidas a pagar	10.1	209 462,05 €	1 000,00 €
Diferimentos	10.1; 12	151 616,68 €	
Total do passivo		512 772,91 €	1 000,00 €
Total dos Capital Próprio e do Passivo		3 410 067,16 €	2 464 950,00 €

(1) O euro, admitindo-se, em função da dimensão e exigências de relato, a possibilidade de expressão das quantias em milhares de euros

N.º de inscrição do CC n.º 12982
Leis Rodrigues
(Leis Rodrigues)
NIF: 202102971

Rede Municipal de Teatros 32



T E A T R O
JOSE LUCIO
DA SILVA

Teatro José Lúcio da Silva, E.M., S.A.

N.I.F.: 518262804

ENTIDADE PARTICIPANTE: Município de Leiria

RELATÓRIO E CONTAS
2025

Ac
Exp
1-1-2025

2. Demonstração de Resultados

Teatro José Lúcio da Silva, E.M., S.A.

Demonstração dos resultados por naturezas individual do período findo em 31 de dezembro de 2025

Rendimentos e Gastos	Notas	Períodos	
		2025	2024
Vendas e serviços prestados	19	1 599 670,64 €	
Subsídios à exploração	22	1 034 000,00 €	
Custo das Mercadorias Vendidas e Materias Consumidas	9.2	- 3 986,01 €	
Fornecimentos e serviços externos	15	- 1 838 121,01 €	
Gastos com o pessoal	16	- 604 771,99 €	
Outros rendimentos	18	62 693,81 €	
Outros gastos	17	- 42 016,15 €	
Resultado antes de depreciações, gastos de financiamentos e impostos		207 469,29 €	- €
Gastos/reversões de depreciação e de amortização	7; 8	- 98 604,83 €	
Resultado operacional (antes de gastos de financiamento e impostos)		108 864,46 €	- €
Juros e gastos similares obtidos		- €	- €
Juros e gastos similares suportados	21	- 33,89 €	- €
Resultado antes de impostos		108 830,57 €	- €
Imposto sobre o rendimento do período	20	20 619,77 €	- €
Resultado líquido do período		88 210,80 €	- €

(1) O euro, admitindo-se, em função da dimensão e exigências de relato, a possibilidade de expressão das quantias em milhares de euros.

N.º de inscrição do CC n.º OGC: 12982
(Lil's Rodrigues)
NIF: 202102971



TEATRO
JOSE LUCIO
DA SILVA

Teatro José Lúcio da Silva, E.M., S.A.
N.I.F.: 518262804
ENTIDADE PARTICIPANTE: Município de Leiria

RELATÓRIO E CONTAS
2025

fa
epite
[Signature]

3. Demonstração das alterações no capital próprio

Unidades: (1)

DESCRIÇÃO	Notas	Capital Subscrito	Ações (Quotas) próprias	Outros Instrumentos de Capital Próprio	Premios de Emissão	Reservas Legais	Outras Reservas	Resultados Transfidos	Excedentes de Reavaliação	Outras Variações no Capital Próprio	Resultado Líquido do Período	Total	Interesses que não Controlam	Total do Capital Próprio
POSICÃO NO INÍCIO DE 2025		2.463.950,00										2.463.950,00		2.463.950,00
ALTERAÇÕES NO PERÍODO														0,00
Primeira adoção de novo regime contabilístico														
Alterações de políticas contabilísticas														
Diferenças de conversão de demonstrações financeiras														
Realização do evento de reavaliação de activos fixos tangíveis e intangíveis														
Excedentes de reavaliação de activos fixos tangíveis e intangíveis e respectivas variações														
Ajustamentos por impostos diferidos														
Outras alterações reconhecidas no capital próprio		0,00	0,00	0,00	0,00	0,00	0,00	0,00	0,00	345.133,45	0,00	345.133,45		345.133,45
RESULTADO LÍQUIDO DO PERÍODO											88.210,80			88.210,80
RESULTADO INTEGRAL											88.210,80			88.210,80
OPERAÇÕES COM DETENTORES DE CAPITAIS PRÓPRIOS														
Realizações de capital														
Rescates de prémios de emissão														
Distribuições														
Entradas para cobertura de perdas														
Outras aplicações														
POSICÃO NO FIM DE 2025	13	2.463.950,00	0,00	0,00	0,00	0,00	0,00	0,00	0,00	345.133,45	88.210,80	2.897.294,25		2.897.294,25

(1) O euro, admissível, em função da dimensão e exigências de relato, a possibilidade de expressão das quantias em milhares de euros

N.º de inscrição do OEC: 12982
(Luís Rodrigues)
NIF: 202192971

ipai de teatros



TEATRO
JOSE LUCIO
DA SILVA

Teatro José Lúcio da Silva, E.M., S.A.
N.I.F.: 518262804
ENTIDADE PARTICIPANTE: Município de Leiria

RELATÓRIO E CONTAS
2025

ep *14* *14*
[Handwritten signature]

Teatro José Lúcio da Silva, E.M., S.A.
Demonstração Individual das Alterações no Capital Próprio no período findo em 31 de dezembro de 2024

Unidades (1)

DESCR.ÇÃO	Notas	Capital Subscrito	Ações (Quotas) próprias	Outros Instrumentos de Capital Próprio	Prêmios de Emissão	Reservas Legais	Outras Reservas	Resultados Transfidos	Excedentes de Reavaliação	Outras Variações no Capital Próprio	Resultado Líquido do Período	Total	Interesses que não Controlam	Total do Capital Próprio
POSIÇÃO NO INÍCIO DE 2024		2 463 950,00										2 463 950,00		2 463 950,00
ALTERAÇÕES NO PERÍODO														
Primeira adoção de novo referencial contabilístico														
Alterações de políticas contabilísticas														
Diferença de conversão de demonstrações financeiras														
Realização do excedente de reavaliação de activos fixos tangíveis e intangíveis														
Excedentes de reavaliação de activos fixos tangíveis e intangíveis e respectivas variações														
Ajustamentos por impostos diferidos														
Outras alterações reconhecidas no capital próprio														
RESULTADO LÍQUIDO DO PERÍODO											0,00	0,00		0,00
RESULTADO INTEGRAL											0,00	0,00		0,00
OPERAÇÕES COM DETENTORES DE CAPITAIS PRÓPRIOS														
Realizações de capital														
Realizações de prémios de emissão														
Distribuições														
Entradas para cobertura de perdas														
Outras aplicações														
POSIÇÃO NO FIM DE 2024		2 463 950,00	0,00	0,00	0,00	0,00	0,00	0,00	0,00	0,00	0,00	2 463 950,00		2 463 950,00

(1) O euro, admitido, em função da comissão e encargos de relato, a possibilidade de expressão das quantias em milhares de euros

N.º de inscrição do CC nº 12982
(Luís Rodrigues)
NIF: 202102971

pal de Teatros 35



TEATRO
JOSE LUCIO
DA SILVA

Teatro José Lúcio da Silva, E.M., S.A.

N.I.F.: 518262804

ENTIDADE PARTICIPANTE: Município de Leiria

RELATÓRIO E CONTAS
2025

4. Demonstração dos fluxos de caixa

Teatro José Lúcio da Silva, E.M., S.A.

Demonstração individual de Fluxos de Caixa no período findo em 31 de dezembro de 2025

Unidade: (1)

Rúbricas	Notas	Período	
		2025	2024
Fluxos de caixa das actividades operacionais - método directo			
Recebimentos de clientes		1 948 841,71 €	
Pagamentos a fornecedores		-1 937 606,36 €	
Pagamentos ao pessoal		-576 058,06 €	
Caixa gerada pelas operações		-564 822,71 €	0,00 €
Pagamento/recebimento do imposto sobre o rendimento			
Outros recebimentos/pagamentos		1 140 397,39 €	1 000,00 €
Fluxos de caixa das actividades operacionais (1)		575 574,68 €	1 000,00 €
Fluxos de caixa das actividades de investimento			
Pagamentos respeitantes a:			
Activos fixos tangíveis		-25 008,33 €	
Activos intangíveis			
Investimentos financeiros			
Outros activos			
Recebimentos provenientes de:			
Activos fixos tangíveis			
Activos intangíveis			
Investimentos financeiros			
Outros activos			
Subsídios ao investimento			
Juros e rendimentos similares			
Dividendos			
Fluxos de caixa das actividades de investimento (2)		-25 008,33 €	0,00 €
Fluxos de caixa das actividades de financiamento			
Recebimentos provenientes de:			
Financiamentos obtidos			
Realizações de capital e de outros instrumentos de capital próprio			
Cobertura de prejuizos			
Doações			
Outras operações de Financiamento			
Pagamentos respeitantes a:			
Financiamentos obtidos			
Juros e gastos similares			
Dividendos			
Adiantamento por conta de gratificações balanço Pessoal			
Reduções de capital e de outros instrumentos de capital próprio			
Outras operações de financiamento			
Fluxos de caixa das actividades de financiamento (3)		0,00 €	0,00 €
Variação de caixa e seus equivalentes (1)+(2)+(3)		550 566,35 €	1 000,00 €
Efeito das diferenças de câmbio			
Caixa e seus equivalentes no início do período		1 000,00 €	0,00 €
Caixa e seus equivalentes no fim do período	5	551 566,35 €	1 000,00 €

(1) O euro, admitindo-se, em função da dimensão e exigências de relato, a possibilidade de expressão das quantias em milhares de euros

N.º de inscrição do C.C. da OCC: 12982
(Luís Rodrigues)
NF: 202102971

Rede Municipal de Teatros 36



T E A T R O
JOSE LUCIO
DA SILVA

Teatro José Lúcio da Silva, E.M., S.A.

N.I.F.: 518262804

ENTIDADE PARTICIPANTE: Município de Leiria

RELATÓRIO E CONTAS
2025

Anexo

1 – Identificação da entidade, período de relato e referencial contabilístico

1.1 – Identificação da entidade, período de relato

1.1.1 - Designação da Entidade: Teatro José Lúcio da Silva, E.M., S.A

NIPC: 518 262 804

Tipo de Entidade: Empresa Municipal

1.1.2 - Sede: Rua Dr. Américo Cortez Pinto, em Leiria

1.3 - Natureza da Atividade: O Teatro tem como principal atividade – EXPLORAÇÃO DE SALAS DE ESPETÁCULO E ATIVIDADES CONEXAS: apresentação de espetáculos, projeção de filmes, bem como organização de feiras, congressos e outros eventos similares, quer nas salas geridas por si, quer fora de portas, com o intuito de chamar o público de fora para dentro de portas, ou seja, para o interior das salas.

1.4 - Designação e sede da entidade que controla final: Município de Leiria, Largo da República, Leiria.

1.5 – A entidade foi constituída em 11 de julho de 2024 e com início de atividade em 1 de janeiro de 2025, motivo pelo qual, as Demonstrações Financeiras apresentadas não apresentam comparativos.

TJLS – TEATRO JOSÉ LÚCIO DA SILVA, E.M., S.A. | CONTRIBUINTE: 518262804

- ORGANOGRAMA -

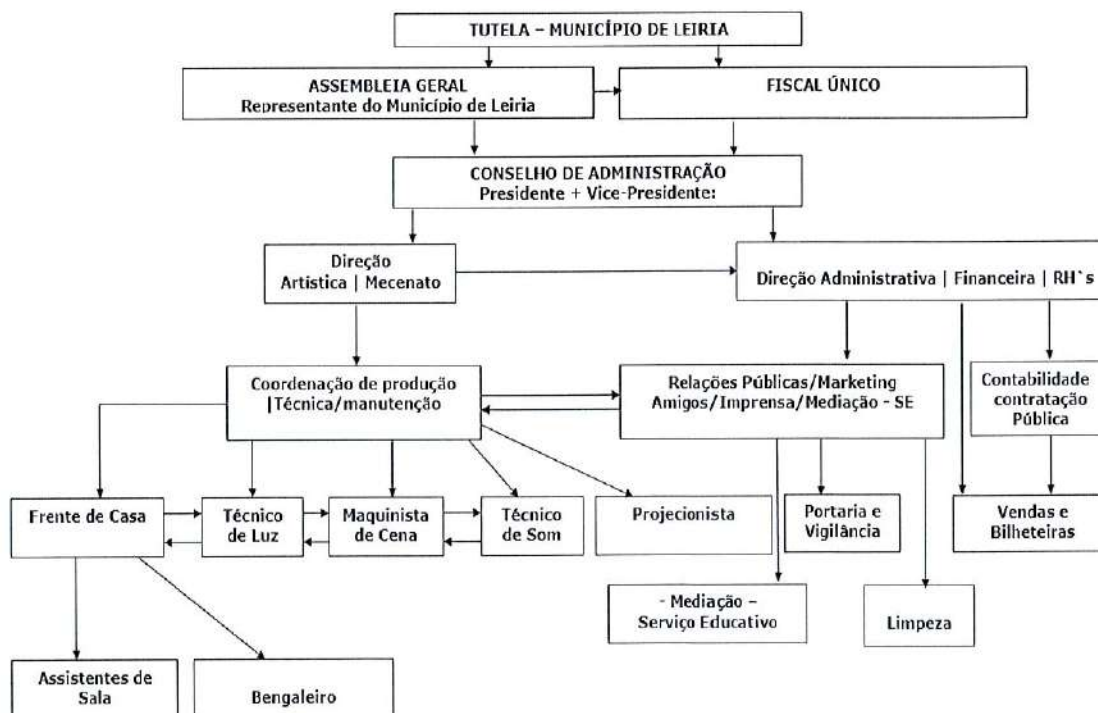

Rede Municipal de Teatros 37



T E A T R O
JOSE LUCIO
DA SILVA

Teatro José Lúcio da Silva, E.M., S.A.

N.I.F.: 518262804

ENTIDADE PARTICIPANTE: Município de Leiria

RELATÓRIO E CONTAS
2025

fg
epHM
[Handwritten signature]

2 - Referencial contabilístico de preparação das demonstrações financeiras

2.1. As demonstrações financeiras anexas foram preparadas no quadro das disposições em vigor em Portugal, em conformidade com a Portaria n.º 220/2015, de 24 de julho, sendo supletivamente aplicadas as Normas Internacionais de Contabilidade (NIC) adotadas na União Europeia e as Normas Internacionais de Contabilidade (IAS/IFRS) emitidas pelo IASB e respetivas Interpretações Técnicas (SIC/IFRIC).

2.2. A entidade foi constituída em 11 de julho de 2024, não apresentado, por esse motivo, demonstrações financeiras comparativas.

3 – Principais políticas contabilísticas, alterações nas estimativas contabilísticas e erros

3.1 – Bases de mensuração

As demonstrações financeiras anexas foram preparadas de acordo com as normas contabilísticas e de relato financeiro. O euro é a moeda funcional e de apresentação.

Continuidade

Com base na informação disponível e as expectativas futuras, a Teatro José Lúcio da Silva, E.M., S.A., continuará a operar no futuro previsível, assumindo que há intenção e a necessidade de aumentar consideravelmente o nível das suas operações e atividades considerando que entrou em atividade plena a 01.01.2025. Espera-se que durante o ano de 2026 a entidade incremente significativamente a sua atividade em função da continuidade do sucesso das duas candidaturas apresentada junto da DGARTES, tendo tido aprovação de 800 000,00 € para 2026-2029 a candidatura Transversalidades Periféricas para a sala do Teatro José Lúcio da Silva.

Materialidade e agregação

A relevância da informação é afetada pela sua natureza e materialidade. Cada classe material de itens semelhantes é apresentada separadamente nas demonstrações financeiras. Os itens de natureza ou função dissemelhante serão apresentados separadamente, a menos que sejam imateriais.

3.2 – Outras políticas contabilísticas relevantes

Ativos Fixos Tangíveis

Os ativos fixos tangíveis são registados ao custo de aquisição ou produção líquidos das respetivas depreciações e perdas por imparidade acumuladas.

Os custos de aquisição ou produção incluem o custo de compra, quaisquer custos diretamente atribuíveis às atividades necessárias para colocar os ativos na localização e nas condições necessárias para operarem da forma pretendida.

Os custos com a manutenção e reparação são registados como gastos no exercício em que decorrem.

Rede Municipal de Teatros 38



T E A T R O
JOSE LUCIO
DA SILVA

Teatro José Lúcio da Silva, E.M., S.A.

N.I.F.: 518262804

ENTIDADE PARTICIPANTE: Município de Leiria

RELATÓRIO E CONTAS
2025

Fa
ep lve
[Handwritten signature]

As depreciações são calculadas, após a data em que os bens se encontrem disponíveis para utilização, pelo método das quotas constantes em conformidade com o período de vida útil estimado

As taxas de depreciação utilizadas correspondem aos períodos de vida útil estimada.

Ativos Intangíveis

Os ativos fixos intangíveis estão registados ao custo de aquisição. As amortizações são calculadas, pelo método das quotas constantes em conformidade com o período de vida útil.

Especialização dos Exercícios

A Entidade regista os seus rendimentos e gastos de acordo com o princípio da especialização de exercícios, pelo qual os rendimentos e gastos são reconhecidos à medida que são gerados, independentemente do momento do respetivo recebimento ou pagamento. As diferenças entre os montantes recebidos e pagos e os correspondentes rendimentos e gastos gerados são registadas como ativos ou passivos.

3.3 – Julgamentos com impacto nas quantias reconhecidas

A preparação das demonstrações financeiras de acordo com princípios contabilísticos geralmente aceites requer que se realizem estimativas que afetam os montantes dos ativos e passivos registados, a apresentação de ativos e passivos contingentes no final de cada exercício e bem como os proveitos e custos reconhecidos no decurso de cada exercício.

Determinadas estimativas são consideradas críticas se:

- (i) a natureza das estimativas é considerada significativa devido aos níveis de subjetividade e julgamentos necessários para a contabilização de situações em que exista grande incerteza ou pela elevada suscetibilidade de variação dessas situações; e
- (ii) o impacto das estimativas na situação financeira ou na atuação operativa é significativa.

3.4 – Principais pressupostos relativos ao futuro

As demonstrações financeiras anexas foram preparadas no pressuposto da continuidade das operações, a partir dos livros e registos contabilísticos do Teatro José Lúcio da Silva, E.M., S.A., mantidos de acordo com princípios contabilísticos geralmente aceites em Portugal.

Os eventos ocorridos após a data do balanço que afetem o valor dos ativos e passivos existentes à data do balanço são considerados na preparação das demonstrações financeiras do período. Esses eventos, se significativos, são divulgados no presente anexo às demonstrações financeiras.



TEATRO
JOSE LUCIO
DA SILVA

Teatro José Lúcio da Silva, E.M., S.A.

N.I.F.: 518262804

ENTIDADE PARTICIPANTE: Município de Leiria

RELATÓRIO E CONTAS
2025

3.5 – Principais fontes de incerteza das estimativas

As estimativas de valores futuros que se justificaram e se reconheceram nas demonstrações financeiras refletem a evolução previsível da entidade no quadro do seu plano estratégico e as informações disponíveis face a acontecimentos passados e a situações equivalentes de outras entidades, não sendo previsível qualquer alteração significativa neste enquadramento a curto prazo que possa por em causa a validade dessas estimativas ou implicar um risco significativo de ajustamentos materialmente relevantes nas quantias escrituradas dos ativos e passivos no próximo exercício.

3.6 – Alterações em estimativas contabilísticas

Não ocorreram alterações em estimativas contabilísticas durante o período em análise.

4 – Erros materiais de períodos anteriores

Não aplicável.

5 – Caixa e seus equivalentes

Em 31 de dezembro de 2025, o saldo desta rubrica apresentava-se como segue:

Descrição	31.12.2025	31.12.2024
Caixa e Depósitos bancários		
Ativos		
Caixa	4 151,49 €	
Depósitos à Ordem	547 414,86 €	1 000,00 €
Total	551 566,35 €	1 000,00 €

Não existiam quantias indisponíveis para uso a 31.12.2025 e 31.12.2024.

6 – Partes Relacionadas

Divulgação de partes relacionadas

Nome da entidade controladora final: Município de Leiria

A Teatro José Lúcio da Silva, E.M., S.A., em 31 de dezembro de 2025, não tinha controlo sobre qualquer entidade.

Entidades Relacionadas	Sede	Percentagem de participação	
		31.12.2025	31.12.2024
Município de Leiria	Leiria	100%	100%
Total		100%	100%

Rede Municipal de Teatros ⁴⁰



T E A T R O
JOSE LUCIO
DA SILVA

Teatro José Lúcio da Silva, E.M., S.A.

N.I.F.: 518262804

ENTIDADE PARTICIPANTE: Município de Leiria

RELATÓRIO E CONTAS
2025

As transações e saldos com as entidades relacionadas, apresentam o seguinte detalhe:

Entidades Relacionadas	Transações em 2025 sem IVA	Saldo em 31.12.2025		Transações em 2024 sem IVA	Saldo em 31.12.2024
Município de Leiria	Prestação Serviços	260.070,78 €	0 €	SD	Prestação Serviços
Município de Leiria	Subsídios Obtidos	782.000,00 €	0 €	SD	Subsídios Obtidos
Total		1.042.070,78 €	0 €		

Entidades Relacionadas	Transações em 2025 sem IVA	Saldo em 31.12.2025		Transações em 2024 sem IVA	Saldo em 31.12.2024
Município de Leiria	Aquisições de Serviços	185.019,33 €	71.892,23 €	SC	Prestação Serviços
Total		185.019,33 €	71.892,23 €		

Divulgação da Remuneração do pessoal, chave de gestão:

- a) Presidente: Vereadora Anabela Fernandes Graça, por delegação de contrato de gestão, não remunerada nos termos do estabelecido no n.º 3 do artigo 13.º do Contrato de Sociedade, e do n.º 3 do artigo 25º. Da Lei 50/2012 de 31 de agosto, nem auferiu qualquer vencimento, indo ao encontro do plasmado na Lei 55/2011 de 15 de novembro, artigo, 47, nº 1 e 2.
- b) Vice-Presidente: José Manuel Pires, remunerado pelo valor bruto anual de:

Gastos com o Pessoal	2025	2024
Remuneração dos Órgãos Sociais	44 231,94 €	

7 - Ativos fixos tangíveis

Os ativos fixos tangíveis são inicialmente registados ao custo de aquisição ou produção, líquidos das respetivas depreciações e perdas por imparidade acumuladas. Os custos de aquisição ou produção incluem o custo de compra, quaisquer custos diretamente atribuíveis às atividades necessárias para colocar os ativos na localização e condição necessária para operarem de forma pretendida e, quando aplicável, a estimativa inicial dos custos de desmantelamento e remoção dos ativos e de restauração dos respetivos locais de localização em que a empresa espera incorrer.

Os custos subsequentes são incluídos na quantia escriturada do bem ou reconhecidos como ativos separados, conforme apropriado, somente quando é provável que benefícios económicos futuros fluirão para a empresa e o custo possa ser mensurado com fiabilidade. Os custos com manutenção e reparações são reconhecidos como gastos no período em que ocorrem. As depreciações foram efetuadas pelo método da linha reta, em sistema de quotas constantes.

Em 2025, o movimento ocorrido na quantia escriturada dos ativos fixos tangíveis encontra-se no quadro seguinte:

Rede Municipal de Teatros 41



Descrição	31.12.2024	Adições	Abate	Transferência	31.12.2025
Terrenos e Recursos Naturais	615 987,50 €				615 987,50 €
Edifícios e Outras Construções	1 847 962,50 €	50 535,08 €			1 898 497,58 €
Equipamento Básico		267 061,01 €			267 061,01 €
Equipamento de Transporte					- €
Equipamento Administrativo		22 597,78 €			22 597,78 €
Equipamentos Biológicos		5 309,15 €			5 309,15 €
Outros Ativos Fixos Tangíveis		13 546,03 €			13 546,03 €
AFT em curso					- €
Ativo Tangível Bruto	2 463 950,00 €	359 049,05 €			2 822 999,05 €
Depreciações Acumuladas					
Edifícios e Outras Construções		41 541,52 €			41 541,52 €
Equipamento Básico		45 224,69 €			45 224,69 €
Equipamento de Transporte					- €
Equipamento Administrativo		6 774,12 €			6 774,12 €
Equipamentos Biológicos		663,64 €			663,64 €
Outros Ativos Fixos Tangíveis		2 127,99 €			2 127,99 €
Depreciação Acumulada		96 331,96 €			96 331,96 €
Ativo Tangível Líquido	2 463 950,00 €	262 717,09 €			2 726 667,09 €

No ano de 2025, a TJLS, E.M.,S.A. adquiriu equipamentos técnicos no valor de, 359 049,05 €, designadamente:

- 1 508,00 € - Equipamentos de leitura ótica de bilhetes;
- 2 646,15 € - Equipamento Informáticos, nomeadamente portáteis e teclados para os escritórios;
- 15 000,00 € - Delimitação de espaço para congressos em suporte de madeira;
- 1 050,00 € - Corrimão de inox para as escadas de acesso à cafetaria;
- 530,00 € - Torre de computador para o posto de trabalho da contratação;
- 325 086,62 € - Bens cedidos pelo Município de Leiria;
- 13 228,28 € - Bens cedidos pelo Município de Leiria, nomeadamente, 2 computadores, equipamento audiovisual e um projetor de vídeo 4K, com origem no PRR.

8 – Ativos intangíveis

Os ativos intangíveis são inicialmente registados ao custo de aquisição ou produção, líquidos das respetivas depreciações e perdas por imparidade acumuladas. As depreciações foram efetuadas pelo método da linha reta, em sistema de quotas constantes.

Em 2025, o movimento ocorrido na quantia escriturada dos ativos intangíveis encontra-se no quadro seguinte:



TEATRO
JOSE LUCIO
DA SILVA

Teatro José Lúcio da Silva, E.M., S.A.

N.I.F.: 518262804

ENTIDADE PARTICIPANTE: Município de Leiria

RELATÓRIO E CONTAS
2025

ep
AF
HR
[Handwritten signatures]

Descrição	31.12.2024	Adições	31.12.2025
Goodwill			
Projetos de desenvolvimento			
Programas de computador		5 649,80 €	5 649,80 €
Propriedade Industrial		1 168,75 €	1 168,75 €
Outros Ativos Intangíveis			
Ativo Intangível Bruto	€	6 818,55 €	6 818,55 €
Depreciações Acumuladas			
Goodwill			- €
Projetos de desenvolvimento			- €
Programas de computador		1 883,28 €	1 883,28 €
Propriedade Industrial		389,59 €	389,59 €
Outros Ativos Intangíveis			- €
Depreciação Acumulada	€	2 272,87 €	2 272,87 €
Ativo Intangível Líquido	€	4 545,68 €	4 545,68 €

O valor de 6 818,55 € é referente aos bens cedidos pelo Município de Leiria.

9 – Inventários

9.1 – Mercadorias

As mercadorias encontram-se valorizadas ao custo de aquisição, incluindo despesas incorridas até ao armazenamento.

Rubrica	31.12.2025			31.12.2024
	Custo Aquisição	Imparidade	Quantia líquida	Quantia líquida
Matérias-primas, subsidiárias e de consumo			- €	
Mercadorias	8 986,54 €		8 986,54 €	
Produtos Acabados			- €	
Total	8 986,54 €	€	8 986,54 €	- €

9.2 – Apuramento CMVMC

O apuramento do custo das mercadorias vendidas e das matérias consumidas (CMVMC), detalha-se como se segue:

Movimentos	Mercadorias	Matérias-primas, subsidiárias e de consumo	Total
Saldo Inicial			0,00 €
Compras	3.000,61 €		3.000,61 €
Cedência da Posição Contratual	9.971,94 €		9.971,94 €
Regularizações			0,00 €
Saldo Final	8.986,54 €		8.986,54 €
CMVMC	3.986,01 €		3.986,01 €

Rede Municipal de Teatros ⁴³



TEATRO
JOSE LUCIO
DA SILVA

Teatro José Lúcio da Silva, E.M., S.A.
N.I.F.: 518262804
ENTIDADE PARTICIPANTE: Município de Leiria

RELATÓRIO E CONTAS
2025

ep
fa
HOL
[Handwritten signature]

10 – Ativos e Passivos Correntes e não Correntes

10.1 – Ativos e Passivos Correntes

Descrição	31.12.2025			31.12.2024		
	Ativo Fin. Mensur. ao custo	Perdas imparidade acum.	Total	Ativo Fin. Mensur. ao custo	Perdas imparidade acum.	Total
Ativos						
Inventário	8 986,54 €	- €	8 986,54 €			- €
Clientes	7 728,48 €	- €	7 728,48 €			- €
Estado e outros entes públicos	86 586,94 €	- €	86 586,94 €			- €
Outros créditos a receber	20 000,00 €	- €	20 000,00 €			- €
Diferimentos	3 986,08 €	- €	3 986,08 €			- €
Caixa e depósitos bancário	551 566,35 €	- €	551 566,35 €	1 000,00 €		1 000,00 €
Total do Ativo	678 854,39 €	- €	678 854,39 €	1 000,00 €	- €	1 000,00 €
Passivos						
Fornecedores	104 730,47 €	- €	104 730,47 €			- €
Adiantamentos de clientes		- €	- €			- €
Estado e outros entes públicos	45 163,71 €	- €	45 163,71 €			- €
Financiamentos obtidos		- €	- €			- €
Outras dívidas a pagar	209 462,05 €	- €	209 462,05 €	1 000,00 €		1 000,00 €
Diferimentos	151 616,68 €	- €	151 616,68 €			- €
Total do Passivo	510 972,91 €	- €	510 972,91 €	1 000,00 €	- €	1 000,00 €
Total Líquido	167 881,48 €	- €	167 881,48 €	- €	- €	- €

10.2 - Ativos e Passivos não Correntes

Descrição	31.12.2025			31.12.2024		
	Ativo Fin. Mensur. ao custo	Perdas imparidade acum.	Total	Ativo Fin. Mensur. ao custo	Perdas imparidade acum.	Total
Ativos não correntes						
Ativos fixos tangíveis	2 726 667,09 €	- €	2 726 667,09 €	2 463 950,00 €	- €	2 463 950,00 €
Goodwill		- €	- €		- €	- €
Ativos intangíveis	4 545,68 €	- €	4 545,68 €		- €	- €
Ativos por Impostos Diferidos		- €	- €		- €	- €
Outros investimentos financeiros		- €	- €		- €	- €
Total do Ativo	2 731 212,77 €	- €	2 731 212,77 €	2 463 950,00 €	- €	2 463 950,00 €
Passivos não correntes						
Financiamentos Obtidos		- €	- €		- €	- €
Outras dívidas a pagar	1 800,00 €	- €	1 800,00 €		- €	- €
Total do Passivo	1 800,00 €	- €	1 800,00 €	- €	- €	- €
Total Líquido	2 729 412,77 €	- €	2 729 412,77 €	2 463 950,00 €	- €	2 463 950,00 €

11 – Estado e Outros Entes Públicos

A rubrica de Estado e outros entes públicos apresentava a seguinte decomposição:

Rede Municipal de Teatros ⁴⁴



TEATRO
JOSE LUCIO
DA SILVA

Teatro José Lúcio da Silva, E.M., S.A.

N.I.F.: 518262804

ENTIDADE PARTICIPANTE: Município de Leiria

RELATÓRIO E CONTAS
2025

ep
Aa
FM
[Handwritten signatures]

Descrição	31.12.2025		31.12.2024	
	Corrente	Total	Corrente	Total
Estado e outros entes públicos				
Ativos				
Imposto sobre o rendimento	- €	- €	- €	- €
Pagamentos especiais por conta	- €	- €	- €	- €
Imposto sobre o valor acrescentado	86 586,94 €	86 586,94 €	- €	- €
Retenção na fonte	- €	- €	- €	- €
Outros Impostos	- €	- €	- €	- €
Total	86 586,94 €	86 586,94 €	- €	- €

Descrição	31.12.2025		31.12.2024	
	Corrente	Total	Corrente	Total
Estado e outros entes públicos				
Passivos				
Imposto sobre o rendimento	20 619,77 €	20 619,77 €	- €	- €
Retenção de Impostos sobre os rendimentos	2 573,60 €	2 573,60 €	- €	- €
Imposto sobre o valor acrescentado	- €	- €	- €	- €
Contribuições para a segurança social	21 970,34 €	21 970,34 €	- €	- €
Outras Tributações	- €	- €	- €	- €
Total	45 163,71 €	45 163,71 €	- €	- €

12 – Diferimentos

A rubrica de diferimentos apresentava a seguinte decomposição:

Descrição	31.12.2025		31.12.2024	
	Corrente	Total	Corrente	Total
Diferimentos				
Ativos				
Gastos a Reconhecer				
Seguros	3 986,08 €	3 986,08 €	- €	- €
Outros FSE	- €	- €	- €	- €
Total	3 986,08 €	3 986,08 €	- €	- €

Descrição	31.12.2025		31.12.2024	
	Corrente	Total	Corrente	Total
Diferimentos				
Passivos				
Rendimentos a Reconhecer	151 616,68 €	151 616,68 €	- €	- €
Total	151 616,68 €	151 616,68 €	- €	- €

O valor de 151 616,68 € que consta na rubrica de diferimentos no passivo, corresponde à venda de bilhetes dos espetáculos a realizar em 2026, mas cujas vendas ocorreram em 2025.

Rede Municipal de Teatros ⁴⁵



Ag
ep
Hda

13 – Capital Social

O capital social da empresa TJLS, EM, SA., encontra-se totalmente realizado, estando assim detalhado:

Capital Subscrito	Quota Atual	% Participação
Sócios		
Município de Leiria	2 463 950,00 €	100%
Total	2 463 950,00 €	100%

14– Capital Próprio

A rúbrica dos Capitais Próprios apresentava a seguinte decomposição:

Capital Próprio	31.12.2025	31.12.2024
Capital Subscrito	2 463 950,00 €	2 463 950,00 €
Outras Variações no Capital Próprio	345 133,45 €	
Resultado Líquido do Exercício	88 210,80 €	
Total	2 897 294,25 €	2 463 950,00 €

A entidade foi constituída por escritura pública outorgada na data de 11.07.2024, tendo como entrada do Município de Leiria no capital social, o imóvel do edifício do Teatro José Lúcio da Silva no valor de 2.463.950,00 € (dois milhões, quatrocentos e sessenta e três mil, novecentos e cinquenta euros), dividido em cinco mil ações, com o valor nominal de 492,79 € (quatrocentos e noventa e dois euros e setenta e nove cêntimos), cada uma, as quais são nominativas e tituladas, representadas por dez títulos, incorporando cada um 500 (quinhentas) ações, integralmente subscrito e realizado pelo Município de Leiria, da seguinte forma:

Para subscrição da participação supra mencionada, foi realizada através de uma entrada em espécie, correspondente à transferência para a Sociedade a propriedade do seguinte imóvel:

- Prédio urbano, composto pelo edifício Teatro José Lúcio da Silva, sito no Largo Comendador José Lúcio da Silva, s/n, 2400-170 Leiria, descrito na Conservatória do Registo Predial de Leiria, sob o número 3665, da freguesia de Leiria, e inscrito na matriz predial urbana sob o artigo número 8926, da União das Freguesias de Leiria, Pousos, Barreira e Cortes.

O imóvel foi avaliado em 2.463.950,00€ (dois milhões, quatrocentos e sessenta e três mil, novecentos e cinquenta euros), objeto de avaliação, nos termos do artigo 28.º do Código das Sociedades Comerciais, por Relatório emitido pela "MAZARS & ASSOCIADOS, Sociedade de Revisores Oficiais de Contas, S.A.", com inscrição número 51, na Ordem dos Revisores Oficiais de Contas e registada na CMVM sob o número 20161394, com número de identificação de pessoa



T E A T R O

JOSE LUCIO
DA SILVA

Teatro José Lúcio da Silva, E.M., S.A.

N.I.F.: 518262804

ENTIDADE PARTICIPANTE: Município de Leiria

RELATÓRIO E CONTAS
2025

coletiva 502107251, sede no Centro Empresarial Torres de Lisboa Rua Tomás da Fonseca, Torre G, 5º andar 1600-209 Lisboa Portugal, representada por Paulo Jorge Damião Pereira, Revisor Oficial de Contas registado sob o número 1219, registado na CMVM com o número 20160830, que arquivo.

15– Fornecimentos e Serviços Externos

A 31 de Dezembro de 2025, a rubrica de fornecimentos e serviços externos apresentava-se da seguinte forma:

Fornecimentos e Serviços Externos	2025	2024
Subcontratos	19 200,00 €	
Trabalhos Especializados	160 215,78 €	
Publicidade e Propaganda	13 784,03 €	
Vigilância e Segurança	473,85 €	
Honorários	16 613,60 €	
Comissões	8 416,11 €	
Conservação e Reparação	37 334,87 €	
Outros Serviços Especializados	1 444 181,40 €	
Ferramentas e Utensílios de Desgaste Rápido	18 731,09 €	
Livros de Documentação Técnica	137,69 €	
Material de Escritório	5 817,30 €	
Artigos de Oferta	4 464,52 €	
Energia e Fluidos	39 201,81 €	
Deslocações e Estadas	113,99 €	
Transporte de Pessoal	1 053,54 €	
Transporte de Mercadorias	77,85 €	
Rendas e Aluguer	21 349,21 €	
Comunicação	5 586,71 €	
Seguros	9 641,75 €	
Royalties	22 268,44 €	
Contencioso e Notariado	25,00 €	
Despesas de Representação	2 699,60 €	
Limpeza, Higiene e Conforto	5 579,01 €	
Outros	1 153,86 €	
Total	1 038 121,01 €	0 €

A rubrica com maior relevância é a rubrica de outros serviços especializados, estando relacionada com a aquisição de espetáculos que são realizados nas salas, bem como espetáculos contratados em regime de repartição de bilheteira. O valor encontra-se relacionado com a execução plena das candidaturas RTCP/DGARTES – ReCentrar e RTCP/DGARTES – Proximidades inquietas.

Relativamente à rubrica de trabalhos especializados, para além de serviços correntes estão também contemplados os serviços prestados por assistentes de sala, afinação de instrumentos e serviços especializados de palco.



T E A T R O
JOSE LUCIO
DA SILVA

Teatro José Lúcio da Silva, E.M., S.A.

N.I.F.: 518262804

ENTIDADE PARTICIPANTE: Município de Leiria

RELATÓRIO E CONTAS
2025

16– Gastos com Pessoal

A 31 de Dezembro de 2025, o número de trabalhadores era de 24.

Gastos com o Pessoal	2025	2024
Remuneração dos Órgãos Sociais	44 231,94 €	
Remuneração do Pessoal	439 946,95 €	
Encargos sobre Remunerações	104 686,10 €	
Seguro de Acidentes de Trabalho	3 576,39 €	
Outros Gastos com Pessoal	12 330,61 €	
Total	604 771,99 €	- €

17 – Outros Gastos

Em 31 de Dezembro 2025 a rubrica outros gastos apresentava-se da seguinte forma:

Outros Gastos	2025	2024
Impostos	11 444,73 €	
Descontos de Pronto Pagamento		
Outros	30 571,42 €	
Total	42 016,15 €	- €

O valor da rubrica de outros gastos, resulta essencialmente de uma transferência de ativos e passivos da anterior entidade de gestão, com base na cessão de posições contratuais com fornecedores e trabalhadores, onde os passivos transmitidos superavam os ativos.

18 – Outros Rendimentos

Em 31 de Dezembro 2025 a rubrica outros rendimentos apresentavam-se da seguinte forma:

Outros Rendimentos	2025	2024
Outros Rendimentos	62 693,81 €	
Total	62 693,81 €	- €

Os outros rendimentos são provenientes das operações de venda de bilhetes online (cobrança ao cliente de custo de operação) que visam, de certa forma, compensar os custos suportados com as comissões bancárias cobradas pelas Instituições financeiras. Nesta rubrica está também incluído o valor de mecenato cultural que se cifra em 20 000,00 €.



T E A T R O
JOSE LUCIO
DA SILVA

Teatro José Lúcio da Silva, E.M., S.A.

N.I.F.: 518262804

ENTIDADE PARTICIPANTE: Município de Leiria

RELATÓRIO E CONTAS
2025

19 – Rédito

O rédito reconhecido no período era decomposto da seguinte forma:

Rubricas	2025	2024
Vendas		
Venda de Mercadorias	4 092,74 €	
Prestação de Serviços		
Prestação Serviços	1 595 577,90 €	
Total	1 599 670,64 €	€

20 – Imposto sobre o Rendimento

A empresa encontra-se sujeita a imposto sobre o Rendimento das Pessoas Coletivas – IRC, à taxa de 20% sobre a matéria coletável superior a 50 000 €, aplicando-se a taxa de 16% à matéria coletável inferior a esse montante.

A referida taxa pode ser incrementada pela aplicação de derrama até à taxa máxima de 1,5%, quando exista coleta.

Nos termos do artigo 88º do Código do Imposto sobre o Rendimento das Pessoas Coletivas, a empresa encontra-se sujeita adicionalmente a tributação autónoma sobre um conjunto de encargos às taxas previstas no artigo mencionado.

Os impostos sobre o rendimento reconhecidos na demonstração dos resultados do exercício estão detalhados como se segue:

Descrição	2025	2024
Resultado antes de Impostos	108 830,57 €	
Lucro tributável	109 609,97 €	
Dedução prejuizos fiscais		
Materia coletável	109 609,97 €	
Coleta	19 921,99 €	
Benefícios Fiscais		
Derrama		
Tributações Autónomas	697,78 €	
Imposto sobre o Rendimento Estimado	20 619,77 €	

21 – Provisões, passivos contingentes e ativos contingentes

A Autoridade Tributária notificou em 23/10/2025 (Notificação de Audição Prévia) o Teatro José Lúcio da Silva, E.M., S.A. da revogação das isenções relativas ao IMT – Imposto Municipal sobre Transações e Imposto de Selo, nos montantes de 184 180,26 € e 22 668,34 €, respetivamente.

Conforme referido pelo advogado da entidade e que se transcreve: "*não se antecipam fundamentos que possam determinar que aquela proposta de decisão se converta em decisão final. Este entendimento é estritamente jurídico e tem em consideração o nosso conhecimento sobre as circunstâncias de facto e de direito, todavia, não nos permite*

Rede Municipal de Teatros ⁴⁹



T E A T R O
JOSE LUCIO
DA SILVA

Teatro José Lúcio da Silva, E.M., S.A.

N.I.F.: 518262804

ENTIDADE PARTICIPANTE: Município de Leiria

fg
ep HR
RELATÓRIO E CONTAS
2025

expressar, ainda que com alguma latitude, qual a probabilidade de vir a ser praticado o ato final.

Faz-se notar, em qualquer caso, que ainda não existe uma decisão final, considerando que não se encontra a produzir efeitos na ordem jurídica qualquer ato tributário ou ato administrativo em matéria tributária sobre este tema."

22 – Resultados Financeiros

Os gastos e perdas financeiros do exercício, decompõem-se da seguinte forma:

Gastos e Perdas Financeiras	2025	2024
Juros de mora e compensatórios	33,89 €	
Total	33,89 €	- €

23 – Subsídios à Exploração

Foram reconhecidos nas demonstrações financeiras os seguintes subsídios à exploração:

Subsídios à exploração	2025	2024
Estado e Outros Entes Públicos	252 000,00 €	
Outras Entidades	782 000,00 €	
Total	1 034 000,00 €	- €

Os Subsídios à Exploração totalizam 1 034 000,00 €, apresentando a seguinte decomposição:

- Contrato-programa com o Município de Leiria: 782 000,00 €;
- Financiamento da DGARTES/Ministério da Cultura: 250 000,00 €;
- Apoio financeiro da Acesso Cultura: 2 000,00 €.

24 – Honorários do Revisor Oficial de Contas

Os honorários do Revisor Oficial de Contas, relativo ao exercício findo em 31 de dezembro de 2025 ascenderam a 2 160,00 €.

25 – Acontecimentos após data do balanço

Após o encerramento do exercício, a entidade foi afetada pela tempestade *Kristin*. A entidade registou alguns danos em ativos, dos quais se destacam parte da cobertura de palco, parte das madeiras de palco, condutas de AVAC, inseguranças na visualização das placas gráficas das mesas de som e iluminação, projetores de palco e ainda o

Rede Municipal de Teatros 50



T E A T R O
JOSE LUCIO
DA SILVA

Teatro José Lúcio da Silva, E.M., S.A.

N.I.F.: 518262804

ENTIDADE PARTICIPANTE: Município de Leiria

RELATÓRIO E CONTAS
2025

panejamento de palco, bem como outros materiais informáticos, sendo que neste momento foram efetuadas pequenas correções para manter a sala do Teatro José Lúcio da Silva em funcionamento, estimando-se um valor aproximado entre os 180 000,00 € e 200 000,00 € para a recuperação.

Foi ativado o seguro Multirriscos da sala do Teatro José Lúcio da Silva, cuja decisão final da Seguradora não foi conhecida à data e encerramento do presente relatório, apesar de comunicada a informação de que iriam avançar com o adiantamento de 44 000,00 € até meados de abril de 2026.

Verificou-se ainda o início da Guerra no Médio Oriente, em que a entidade perspetiva a um impacto negativo indireto, ainda que a sua atividade operacional não dependa diretamente daqueles mercados, esta tem uma evidente influência na economia nacional.

Quando ocorrem eventos subsequentes à data do balanço que demonstram a evidência de condições que já existiam à data do balanço, o impacto desses eventos é ajustado nas demonstrações financeiras.

Após o encerramento do período, e até à elaboração do presente anexo, não se registaram outros factos suscetíveis de modificar a situação relevada nas contas.

26 – Aprovação das Demonstrações Financeiras

As demonstrações financeiras foram autorizadas para emissão em 18/03/2026 pelo Conselho de Administração da Teatro José Lúcio da Silva, E.M., S.A.

Leiria, 18 de março de 2026

O CA da TJLSEMSA – Teatro José Lúcio da Silva, E.M., S.A.,

X *Anabela Fernandes da Graça*

Anabela Fernandes da Graça
Presidente do Conselho de Administração

X *José Manuel Pires*
José Manuel Pires
Vice-Presidente do Cons. de Administração

JUNTA:

- Parecer do Fiscal Único
- Certificação Legal de Contas

Rede Municipal de Teatros 51



OLIVEIRA, REIS
& ASSOCIADOS,
SROC, LDA.

JOAQUIM OLIVEIRA DE JESUS
CARLOS MANUEL GRENHA
JOÃO CARLOS CRUZEIRO
PEDRO MIGUEL MANSO
MÁRIA BALBINA CRAVO
PEDRO CORREIA PROENÇA
MANUELA GUERRA OLIVEIRA
FREDERICO AMANTE RASQUILHA
MÓNICA SOFIA CUNHA

CERTIFICAÇÃO LEGAL DAS CONTAS

RELATO SOBRE A AUDITORIA DAS DEMONSTRAÇÕES FINANCEIRAS

OPINIÃO

Auditámos as demonstrações financeiras anexas de **TEATRO JOSÉ LÚCIO DA SILVA, E.M., S.A.** (a Entidade), que compreendem o balanço em 31 de dezembro de 2025 (que evidencia um total de 3.410.067 euros e um total de capital próprio de 2.897.294 euros, incluindo um resultado líquido de 88.211 euros), a demonstração dos resultados por naturezas, a demonstração das alterações no capital próprio e a demonstração dos fluxos de caixa relativas ao ano findo naquela data, e o Anexo que inclui um resumo das políticas contabilísticas significativas.

Em nossa opinião, as demonstrações financeiras anexas apresentam de forma verdadeira e apropriada, em todos os aspetos materiais, a posição financeira de **TEATRO JOSÉ LÚCIO DA SILVA, E.M., S.A.** em 31 de dezembro de 2025 e o seu desempenho financeiro e fluxos de caixa relativos ao ano findo naquela data de acordo com as Normas Contabilísticas e de Relato Financeiro adotadas em Portugal através do Sistema de Normalização Contabilística.

BASES PARA A OPINIÃO

A nossa auditoria foi efetuada de acordo com as Normas Internacionais de Auditoria (ISA) e demais normas e orientações técnicas e éticas da Ordem dos Revisores Oficiais de Contas. As nossas responsabilidades nos termos dessas normas estão descritas na secção "Responsabilidades do auditor pela auditoria das demonstrações financeiras" abaixo. Somos independentes da Entidade nos termos da lei e cumprimos os demais requisitos éticos nos termos do código de ética da Ordem dos Revisores Oficiais de Contas.

Estamos convictos de que a prova de auditoria que obtivemos é suficiente e apropriada para proporcionar uma base para a nossa opinião.

RESPONSABILIDADES DO ÓRGÃO DE GESTÃO PELAS DEMONSTRAÇÕES FINANCEIRAS

O órgão de gestão é responsável pela:

- preparação de demonstrações financeiras que apresentem de forma verdadeira e apropriada a posição financeira, o desempenho financeiro e os fluxos de caixa da Entidade de acordo com as



Normas Contabilísticas e de Relato Financeiro adotadas em Portugal através do Sistema de Normalização Contabilística;

- elaboração do relatório de gestão nos termos legais e regulamentares aplicáveis;
- criação e manutenção de um sistema de controlo interno apropriado para permitir a preparação de demonstrações financeiras isentas de distorções materiais devido a fraude ou a erro;
- adoção de políticas e critérios contabilísticos adequados nas circunstâncias; e
- avaliação da capacidade da Entidade de se manter em continuidade, divulgando, quando aplicável, as matérias que possam suscitar dúvidas significativas sobre a continuidade das atividades.

RESPONSABILIDADES DO AUDITOR PELA AUDITORIA DAS DEMONSTRAÇÕES FINANCEIRAS

A nossa responsabilidade consiste em obter segurança razoável sobre se as demonstrações financeiras como um todo estão isentas de distorções materiais devido a fraude ou a erro, e emitir um relatório onde conste a nossa opinião. Segurança razoável é um nível elevado de segurança mas não é uma garantia de que uma auditoria executada de acordo com as ISA detetará sempre uma distorção material quando exista. As distorções podem ter origem em fraude ou erro e são consideradas materiais se, isoladas ou conjuntamente, se possa razoavelmente esperar que influenciem decisões económicas dos utilizadores tomadas com base nessas demonstrações financeiras.

Como parte de uma auditoria de acordo com as ISA, fazemos julgamentos profissionais e mantemos ceticismo profissional durante a auditoria e também:

- identificamos e avaliamos os riscos de distorção material das demonstrações financeiras, devido a fraude ou a erro, concebemos e executamos procedimentos de auditoria que respondam a esses riscos, e obtemos prova de auditoria que seja suficiente e apropriada para proporcionar uma base para a nossa opinião. O risco de não detetar uma distorção material devido a fraude é maior do que o risco de não detetar uma distorção material devido a erro, dado que a fraude pode envolver conluio, falsificação, omissões intencionais, falsas declarações ou sobreposição ao controlo interno;
- obtemos uma compreensão do controlo interno relevante para a auditoria com o objetivo de conceber procedimentos de auditoria que sejam apropriados nas circunstâncias, mas não para expressar uma opinião sobre a eficácia do controlo interno da Entidade;
- avaliamos a adequação das políticas contabilísticas usadas e a razoabilidade das estimativas contabilísticas e respetivas divulgações feitas pelo órgão de gestão;

 ep
HY

- concluímos sobre a apropriação do uso, pelo órgão de gestão, do pressuposto da continuidade e, com base na prova de auditoria obtida, se existe qualquer incerteza material relacionada com acontecimentos ou condições que possam suscitar dúvidas significativas sobre a capacidade da Entidade para dar continuidade às suas atividades. Se concluirmos que existe uma incerteza material, devemos chamar a atenção no nosso relatório para as divulgações relacionadas incluídas nas demonstrações financeiras ou, caso essas divulgações não sejam adequadas, modificar a nossa opinião. As nossas conclusões são baseadas na prova de auditoria obtida até à data do nosso relatório. Porém, acontecimentos ou condições futuras podem levar a que a Entidade descontinue as suas atividades;
- avaliamos a apresentação, estrutura e conteúdo global das demonstrações financeiras, incluindo as divulgações, e se essas demonstrações financeiras representam as transações e acontecimentos subjacentes de forma a atingir uma apresentação apropriada;
- comunicamos com os encarregados da governação, entre outros assuntos, o âmbito e o calendário planeado da auditoria, e as conclusões significativas da auditoria incluindo qualquer deficiência significativa de controlo interno identificada durante a auditoria.

A nossa responsabilidade inclui ainda a verificação da concordância da informação constante do relatório de gestão com as demonstrações financeiras.

RELATO SOBRE OUTROS REQUISITOS LEGAIS E REGULAMENTARES

SOBRE O RELATÓRIO DE GESTÃO

Dando cumprimento ao artigo 451.º, n.º 3, al. e) do Código das Sociedades Comerciais, somos de parecer que o relatório de gestão foi preparado de acordo com os requisitos legais e regulamentares aplicáveis em vigor, a informação nele constante é concordante com as demonstrações financeiras auditadas e, tendo em conta o conhecimento e a apreciação sobre a Entidade, não identificámos incorreções materiais.

Lisboa, 31 de março de 2026

OLIVEIRA, REIS & ASSOCIADOS, SROC, LDA.

Representada por

[Assinatura
Qualificada] Joaquim
Oliveira de Jesus
Joaquim Oliveira de Jesus, ROC n.º 1056,
Registado na CMVM sob o n.º 20160668

Assinado de forma digital por
[Assinatura Qualificada] Joaquim
Oliveira de Jesus
Dados: 2026.03.31 16:32:00 +01'00'



OLIVEIRA, REIS
& ASSOCIADOS,
SROC, LDA.

JOAQUIM OLIVEIRA DE JESUS
CARLOS MANUEL GREINHA
JOÃO CARLOS CRUZEIRO
PEDRO MIGUEL MANSO
MARIA BALBINA CRAVO
PEDRO CORREIA PROENÇA
MANUELA GUERRA OLIVEIRA
FREDERICO AMANTE BASQUILHA
MÓNICA SOFIA CUNHA

RELATÓRIO E PARECER DO FISCAL ÚNICO

Senhor Acionista,

1. Nos termos das disposições legais e estatutárias, cumpre ao Fiscal Único elaborar relatório e emitir parecer sobre os documentos de prestação de contas do **TEATRO JOSÉ LÚCIO DA SILVA, E.M., S.A.**, referentes ao exercício findo em 31 de dezembro de 2025.
2. O Fiscal Único desempenhou com regularidade as funções que lhe foram confiadas, tendo nomeadamente procedido às verificações que considerou convenientes e apreciado as contas e os atos de gestão mais relevantes da Entidade, bem como o cumprimento do normativo legal e estatutário em vigor. Da Administração, o Fiscal Único recebeu todos os esclarecimentos e informações solicitados.
3. No encerramento do exercício foram-nos presentes pelo Conselho de Administração os documentos de prestação de contas que incluem a proposta de aplicação de resultados.
4. Na qualidade de Revisores Oficiais de Contas, desenvolvemos os procedimentos adequados e emitimos a Certificação Legal das Contas, que deve ser entendida como completando este relatório.

5. Parecer

Face ao que antecede, e apreciados os documentos referidos nos números anteriores, o Fiscal Único é de parecer que a Assembleia Geral aprove os documentos de prestação de contas do exercício de 2025, tal como foram apresentados pela Administração.

- a) Aprove os documentos de prestação de contas do exercício de 2025, tal como foram apresentados pela Administração;
 - b) Aprove a aplicação de resultados proposta pela Administração.
6. Finalmente, o Fiscal Único deseja agradecer ao Conselho de Administração e aos Serviços da Entidade toda a colaboração prestada no exercício das suas funções.

Lisboa, 31 de março de 2026

O FISCAL ÚNICO

[Assinatura Qualificada]
Joaquim Oliveira de Jesus

Assinado de forma digital por
[Assinatura Qualificada] Joaquim
Oliveira de Jesus
Dados: 2026.03.31 16:31:25 +0100

OLIVEIRA, REIS & ASSOCIADOS, SROC, LDA.

Representada por
Joaquim Oliveira de Jesus, ROC n.º 1056,
Registado na CMVM sob o n.º 20160668